



PEDOMAN
AKADEMIK
2014/2015
FAKULTAS ILMU KESEHATAN

UNIVERSITAS MUHAMMADIYAH SIDOARJO

BAB I

PENDAHULUAN

Universitas Muhammadiyah Sidoarjo (UMSIDA) termasuk salah satu universitas swasta di Jawa Timur yang memiliki komitmen untuk menjadi salah satu perguruan tinggi bermutu tingkat nasional 2020 dan menjadi pusat pencerahan melalui pengembangan Sumber Daya Manusia (SDM) yang berorientasi pada iman, ilmu, dan amal juga pengembangan tradisi intelektual untuk mewujudkan masyarakat muslim yang berkemajuan. Dalam kerangka itulah Umsida terus berupaya mengembangkan sumber daya yang dimiliki sehingga dapat berperan aktif didalam proses pembangunan nasional dengan melahirkan lulusan yang menguasai Ilmu Pengetahuan dan Teknologi , serta memiliki kompetensi profesional di bidangnya yang dilandasi dengan nilai-nilai keimanan dan akhlak mulia (pribadi islam), sehingga menjadi insan yang mandiri, berwawasan luas, sadar akan keberadaannya dan bermanfaat bagi masyarakat Indonesia, serta ikhlas dan bersungguh-sungguh dalam melaksanakan tugas *amar ma'ruf nahi munkar*.

Untuk mendukung tercapainya visi tersebut Umsida melaksanakan kegiatan yang tertuang dalam catur darma Perguruan Tinggi, mencakup Pendidikan dan Pengajaran, Penelitian, Pengabdian pada Masyarakat, dan Pembinaan Al-Islam dan Kemuhammadiyah.

Organisasi Umsida terdiri atas unsur pimpinan, senat universitas dan fakultas, unsur pelaksana, dan unsur kelengkapan universitas. Unsur pimpinan Umsida adalah Rektor dan 3 Wakil Rektor. Unsur pelaksana terdiri atas unsur akademik yang tersusun dari fakultas beserta program studi, dan unsur pelaksana administratif.

Pengelolaan proses pendidikan dan pengajaran mencakup berbagai kegiatan mulai dari perencanaan program pendidikan, penyiapan mahasiswa masuk dalam program pendidikan, pelaksanaan pendidikan, pengajaran, pemantauan dan evaluasi proses belajar mengajar, serta pengelolaan data. Pelaksanaan kegiatan tersebut melibatkan berbagai unit dan unsur dalam sistem organisasi universitas

dan seluruh civitas akademika. Kelancaran penyelenggaraan tugas unsur atau unit tertentu berpengaruh pada kelancaran penyelenggaraan tugas unit atau unsur yang lain. Oleh karena itu, pembagian tugas, tanggung jawab dan kewenangan, tata kerja, dan lainnya termasuk dalam sistem pengelolaan pendidikan dan pengajaran perlu dipahami, disepakati, dan dipatuhi bersama.

Guna mendukung kelancaran pengelolaan pendidikan dan pengajaran serta untuk memenuhi kebutuhan masyarakat mengenai informasi kegiatan di UMSIDA, maka perlu disusun Buku Pedoman Akademik. Buku ini disusun sebagai salah satu informasi bagi seluruh sivitas akademika UMSIDA dan bagi masyarakat luas yang memerlukannya.



BAB II

ASAS, VISI, MISI, TUJUAN, PROFIL LULUSAN, SEJARAH, DAN LAMBANG UMSIDA

A. ASAS

Dalam menyelenggarakan pendidikan, UMSIDA sebagai salah satu perguruan tinggi swasta di Jawa Timur yang memiliki ciri khas Islam berkemajuan, berasaskan Islam dan bersumber pada Al-Quran dan As-Sunnah.

B. VISI, MISI, DAN TUJUAN PENDIDIKAN

1. VISI

Menjadi perguruan tinggi bermutu tingkat nasional tahun 2020.

2. MISI

- a. Menyelenggarakan pendidikan tinggi berbasis kurikulum yang integratif, sehingga menghasilkan lulusan yang memiliki keunggulan profesional, sosial dan kepribadian Islam;
- b. Meningkatkan kompetensi tenaga pendidik dan kependidikan;
- c. Memberikan pelayanan akademik yang bermutu kepada seluruh mahasiswa UMSIDA;
- d. Mengimplementasikan sistem penjaminan mutu internal;
- e. Berperan aktif dalam menyelesaikan permasalahan di masyarakat dengan meningkatkan mutu dan relevansi penelitian dan pengabdian pada masyarakat;
- f. Melaksanakan tata kelola institusi secara demokrasi, transparansi dan akuntabilitas.

Untuk mencapai visi dan misi tersebut, UMSIDA telah merencanakan program sebagai berikut:

- a. Menyelenggarakan pendidikan dan pengajaran untuk menghasilkan lulusan yang bukan hanya memiliki kemampuan dalam bidangnya tetapi juga memiliki kemampuan atau keterampilan dalam bidang lain sekaligus menetapkan mental spiritualnya. Program ini dikembangkan melalui kegiatan-kegiatan yang bersifat intra kurikuler, ko-kurikuler, maupun ekstra kurikuler.

- b. Mengembangkan kegiatan penelitian dan penulisan karya ilmiah yang bermanfaat bagi pengembangan ilmu pengetahuan dan teknologi.
- c. Mengembangkan program-program pengembangan masyarakat melalui pola kerja sama yang saling menguntungkan sekaligus berorientasi pada penyelesaian masalah.
- d. Meningkatkan kualitas kerja dan sistem kelembagaan bersifat integral, yang akan menunjang pengembangan organisasi ketenagaan, sarana dan prasarana serta menciptakan iklim dinamis.

3. TUJUAN PENDIDIKAN

UMSIDA memiliki tujuan pendidikan sebagai penjabaran dari tujuan pendidikan nasional dan tujuan pendidikan tinggi yang didasarkan pada Al-Quran dan As-Sunnah melalui pola pengembangan keilmuan yang terintegrasi sebagai penguatan kepribadian Islami dengan mengedepankan akhlakul karimah.

a. Tujuan Pendidikan Nasional

Tujuan pendidikan nasional adalah mencerdaskan kehidupan bangsa dan mengembangkan manusia Indonesia seutuhnya, manusia yang beriman dan bertakwa terhadap Tuhan Yang Maha Esa dan berbudi pekerti luhur, memiliki pengetahuan dan keterampilan, kesehatan jasmani dan rohani, kepribadian yang mantap dan mandiri serta rasa tanggung jawab kemasyarakatan dan kebangsaan.

b. Tujuan Pendidikan Tinggi

- 1) Menyiapkan peserta didik menjadi anggota masyarakat yang memiliki kemampuan akademik dan/atau profesional yang dapat menerapkan dan/atau menciptakan pengetahuan, teknologi dan/atau kesenian.
- 2) Mengembangkan dan menyebarkan ilmu pengetahuan dan teknologi dan/atau kesenian serta mengupayakan penggunaannya untuk meningkatkan taraf kehidupan masyarakat dan memperkaya kebudayaan nasional.

c. Tujuan Pendidikan UMSIDA

- 1) Membentuk peserta didik untuk menjadi sarjana muslim yang beriman dan bertakwa, berakhlak mulia, yang mempunyai kemampuan akademik, profesional dan beramal menuju terwujudnya masyarakat Islam yang sebenar-benarnya;
- 2) Membentuk peserta didik menjadi kader pemimpin yang berkepribadian Muhammadiyah;
- 3) Mengembangkan dan menyebarluaskan ilmu pengetahuan, teknologi dan kesenian dalam rangka memajukan Islam dan meningkatkan kesejahteraan umat manusia.

Tujuan universitas secara khusus ditetapkan dengan pengembangan kelompok ilmu sejenis tersebut dalam pengembangannya berlandaskan pada aqidah Islam dan berasaskan Pancasila. Moto UMSIDA adalah Dari Sini Pencerahan Bersemi.

C. PROFIL LULUSAN

1. Menguasai prinsip-prinsip dasar ilmu pengetahuan dan teknologi dan mengembangkannya bagi kesejahteraan masyarakat.
2. Mampu mengembangkan wawasan keilmuan melalui penelitian ilmiah pada bidang ilmu masing-masing.
3. Memiliki sikap dan perilaku profesional dalam mengembangkan ilmu pengetahuan.
4. Memiliki kepedulian terhadap masyarakat dan berakhlak mulia.

D. SEJARAH UMSIDA

UMSIDA dirintis sejak tahun 1984 dengan dibukanya Sekolah Tinggi Ilmu Tarbiyah Muhammadiyah Sidoarjo. Tahun 1987 dibentuk Badan Pembina Perguruan Tinggi Muhammadiyah Sidoarjo (BPPT-MS) sebagai badan penyelenggara perguruan tinggi Muhammadiyah di Sidoarjo. Pada waktu bersamaan BPPT-MS mengusulkan kepada Dikti Departemen Pendidikan dan Kebudayaan, melalui Kopertis Wilayah VII, pembukaan Sekolah Tinggi Ilmu Ekonomi, Sekolah Tinggi Ilmu Sosial dan Politik, Sekolah Tinggi Ilmu Pertanian dan Sekolah Tinggi Teknik Informatika dan Komputer. Tahun 2000 melalui Keputusan Menteri Pendidikan Nasional No. 241/D/O/2000 dilakukan penggabungan semua Sekolah Tinggi menjadi Universitas Muhammadiyah Sidoarjo. Saat itu, semua Program Studi yang ada

sudah terakreditasi oleh Badan Akreditasi Nasional (BAN). BPPT-MS selanjutnya diubah menjadi Badan Pelaksana Harian (BPH) sebagai kepanjangan tangan Pimpinan Pusat Muhammadiyah, sejak tahun 2012 menjadi diubah menjadi Badan Pembina Harian (BPH) mengacu pada Pedoman Pimpinan Pusat Muhammadiyah No. 02/PED/I.0/B/2012 tentang Perguruan Tinggi Muhammadiyah.

Sejak berdiri hingga sekarang, UMSIDA berupaya melakukan konsolidasi, penataan, dan pengembangan kelembagaan. Upaya tersebut ditandai dengan dibukanya berbagai program studi (prodi) baru (sejak 2009 sampai sekarang), misalnya prodi Akhwalussyakhiah (S-1) dan Perbankan Syariah (S-1) di Fakultas Agama Islam. Prodi Magister Manajemen (S-2) di Program Pascasarjana. Fakultas Hukum dengan Prodi Ilmu Hukum (S-1). Prodi Pendidikan Guru PAUD (S-1), Prodi PGSD (S-1), Prodi Pendidikan Bahasa Inggris (S-1), Prodi Pendidikan IPA (S-1), dan Prodi pendidikan TIK (S-1) di Fakultas Keguruan dan Ilmu Pendidikan. Bahkan sejak tahun 2013 Akbid Siti Khodijah Muhammadiyah Sepanjang Sidoarjo resmi bergabung dengan UMSIDA berdasarkan SK Mendikbud RI No. 520/E/O/2013 tanggal 25 Oktober 2013 menjadi Fakultas Ilmu Kesehatan dengan prodi Kebidanan (D-3) dan Analis Kesehatan (D-4).

Dengan bergabungnya Akbid Siti Khodijah Muhammadiyah Sepanjang Sidoarjo ke UMSIDA, maka sejak tahun 2013/2014 memiliki 4 kampus, yaitu; Kampus I Jalan Mojopahit 666 B Sidoarjo; Kampus II Jalan Raya Gelam No. 250 Candi Sidoarjo; Kampus III Ma'had Umar Bin Al-Khattab Kompleks Perumahan IKIP V/1 Kec. Gunung Anyar Surabaya, dan Kampus IV Jalan Raya Rame No.4 Kec. Wonoayu Sidoarjo.

Secara kelembagaan, sejak tahun 2012 UMSIDA juga memperoleh status terakreditasi institusi berdasarkan SK BAN-PT Nomor: 006/BAN-PT/Ak-III/Inst/II/2012, mendapat penghargaan Kopertis Wilayah VII Surabaya sebagai perguruan tinggi swasta unggulan lima besar, dan dari Dirjen Dikti Kemendikbud RI sebagai Sistem Penjamin Mutu Internal (SPMI) terbaik nasional. Pada tahun 2013 memperoleh penghargaan dari yayasan Damandiri sebagai Posdaya terbaik nasional, dan dari Kopertis Wilayah VII Surabaya

sebagai perguruan tinggi swasta yang berprestasi dalam empat bidang (Tata Kelola Kelembagaan dan Kerjasama, Pendidik dan Tenaga Kependidikan, Penelitian dan Pengabdian kepada Masyarakat, serta pembelajaran dan kemahasiswaan). Sedangkan pada tahun 2014 meraih penghargaan Damandiri Award 2014 sebagai universitas terbaik nasional dalam bidang kepedulian, komitmen, inisiasi, inovasi dan kepemimpinan dalam pemberdayaan kekayaan masyarakat melalui Posdaya; serta dari Dikti Kemendikbud sebagai perguruan tinggi madya dalam bidang penelitian. Pada tahun 2015, UMSIDA memperoleh akreditasi institusi B dengan No. 229/SK/BAN-PT/Akred/PT/IV/2015.

Saat ini UMSIDA memiliki 1 pascasarjana dan 9 fakultas dengan 27 Program studi, yaitu 2 prodi S2, 22 prodi S1, 1 prodi D4, dan 2 prodi D3 sebagaimana tertuang dalam tabel berikut ini:

Tabel 1.1
Fakultas, Program Studi dan Status

No	Fakultas	Jurusan/Prodi	Status
1	FAKULTAS AGAMA ISLAM	Pendidikan Agama Islam (PAI) (S1)	Terakreditasi B Nomor: 044/SK/BAN-PT/Ak-XV/S/II/2013
		Pendidikan Bahasa Arab (PBA) (S1)	Terakreditasi B Nomor: 017/SK/BAN-PT/Ak-XV/S/I/2013
		Pendidikan Guru Madrasah Ibtidaiyah (PGMI) (S1)	Terakreditasi C Nomor: 051/Sk/BAN-PT/Ak-XIV/S/II/2013
		Ahwal Syakhshiyah (S1)	Terakreditasi C Nomor: 204/SK/BAN-PT/Akred/VII/2014
		Perbankan Syariah	Terakreditasi (proses)
2	PERTANIAN	Agroteknologi (S1)	Terakreditasi C Nomor: 025/BAN-PT/AK-VIII/S1/XI/2010
		Teknologi Hasil Pertanian (THP) (S1)	Terakreditasi C Nomor: 028/BAN-PT/AK-VIII/S1/XI/2010

3	EKONOMI	Manajemen (S1)	Terakreditasi B Nomor: 086/SK/BAN-PT/Ak-SURV/S/III/2014
		Akuntansi (S1)	Terakreditasi B Nomor: 197/SK/BAN-PT/Ak-XVI/S/IX/2013
4	TEKNIK	Teknik Informatika (S1)	Terakreditasi B Nomor: 483/SK/BAN-PT/Akred/S/XII/2014
		Teknik Infomatika (D3)	Terakreditasi C Nomor: 040/SK/BAN-PT/Ak-XII/Dpl III/II/2013
		Teknik Mesin (S1)	Terakreditasi C Nomor: 157/SK/BAN-PT/Ak-XVI/S/VII/2013
		Teknik Industri (S1)	Terakreditasi B Nomor: 506/SK/BAN-PT/Akred/S/VI/2015
		Teknik Elektro (S1)	Terakreditasi B Nomor: 151/SK/BAN-PT/Ak-XVI/S/VI/2013
5	ILMU SOSIAL DAN ILMU POLITIK	Ilmu Administrasi Negara (S1)	Terakreditasi B
		Ilmu Komunikasi (S1)	Terakreditasi B Nomor: 032/SK/BAN-PT/Akred/S/I/2015
6	PSIKOLOGI	Psikologi (S1)	Terakreditasi C Nomor: 023/BAN-PT/Ak-XIV/S1/IX/2011
7	KEGURUAN DAN ILMU PENDIDIKAN	Pendidikan Guru Pendidikan Anak Usia Dini (S1)	Terakreditasi C Nomor: 024/BAN-PT/Ak-XV/S1/VIII/2012
		Pendidikan Guru Sekolah Dasar (PGSD) (S1)	Terakreditasi C Nomor: 174/SK/BAN-PT/Ak-XVI/S/VIII/2013
		Pendidikan Bahasa Inggris (S1)	Terakreditasi C Nomor: 447/SK/BAN-PT/Akred/S/XI/2014

		Pendidikan IPA (S1)	Terakreditasi C Nomor: 377/SK/BAN-PT/Akred/S/IX/2014
		Pendidikan Teknologi Informatika dan Komputer (S1)	Terakreditasi (proses)
8	HUKUM	Ilmu Hukum (S1)	Terakreditasi (proses)
9	ILMU KESEHATAN	Kebidanan (D3)	Terakreditasi B Nomor: 002/ BAN-PT/Ak-XI/Dpl-III/VI/2011
		Analisis Kesehatan (D4)	Terakreditasi (proses)
10	PASCASARJANA	Manajemen Pendidikan Islam	Terakreditasi C Nomor: 005/BAN-PT/Ak-VIII/S2/VI/2010
		Manajemen	Terakreditasi C Nomor: 448/SK/BAN-PT/Akred/M/XI/2014

Sebagai bukti komitmen UMSIDA dalam meningkatkan pendidikan dibuka program unggulan Ma'had Umar Bin Al-Khattab program studi D-2 Studi Islam dan Bahasa Arab, D-2 Tahfidz Al-Quran bekerjasama dengan AMCF (*Asian Muslims Charity Foundation*); dan Program Vokasional (keterampilan dan keahlian) lainnya sebagaimana dalam tabel berikut:

Tabel 1.2. Program Vokasional (D1 dan D2)

No	Fakultas	Prodi	Status
1.	Ekonomi	Akuntansi Komputer (D1)	SK Rektor No : E.6/00/01/691/III/2004
2.	Teknik	Desain Grafis (D1)	SK Rektor No : E.6/00.01/629/IX/2010
3.	Agama Islam	Pendidikan Guru Kemuhmadiyah (D1)	SK Rektor No : E.6/00.01/179/V/2011
		Studi Islam & Bahasa Arab (D2)	SK Rektor No : E.6/199/00.01/XII/2006
		Tahfidz Al-Quran (D2)	SK Rektor No : E.6/198/00.01/XII/2006

D. LAMBANG



- Tulisan Arab Muhammadiyah : Sebagai Pengikut Ajaran Nabi Muhammad SAW
- Matahari Bersinar Dua Belas : Organisasi Muhammadiyah Berdiri Tahun 1912
- Dua Kalimat Syahadat : Sebagai Ikrar dalam Ajaran Islam, yaitu Kesaksian bahwa Tidak Ada Tuhan selain Allah dan Pengakuan Muhammad sebagai Utusan Allah.
- Padi dan Kapas : Terdiri dari padi 19 butir dan kapas 12 kuntum, gabungan keduanya menunjukkan tahun berdirinya Persyarikatan Muhammadiyah di Indonesia yang juga merupakan lambang kemakmuran dan kesejahteraan yang menjadi cita-cita bangsa Indonesia, yang berarti pula mendidik tenaga ahli di bidangnya yang berguna bagi kesejahteraan umat, bangsa, dan Negara.
- Tulisan Universitas Muhammadiyah Sidoarjo : Perguruan Tinggi Muhammadiyah yang berada di Sidoarjo
- Lingkaran berhimpitan segi enam : Melambangkan rukun Islam yang sekaligus adalah lambing lima sila Pancasila, yang berarti pula menghimpun calon-calon dididik menjadi tenaga akademis yang berjiwa Islam dan Pancasila serta berguna bagi pengembangan masyarakat, bangsa, Negara, dan agama

BAB III

STRUKTUR ORGANISASI

PIMPINAN UNIVERSITAS DAN FAKULTAS

A. STRUKTUR ORGANISASI

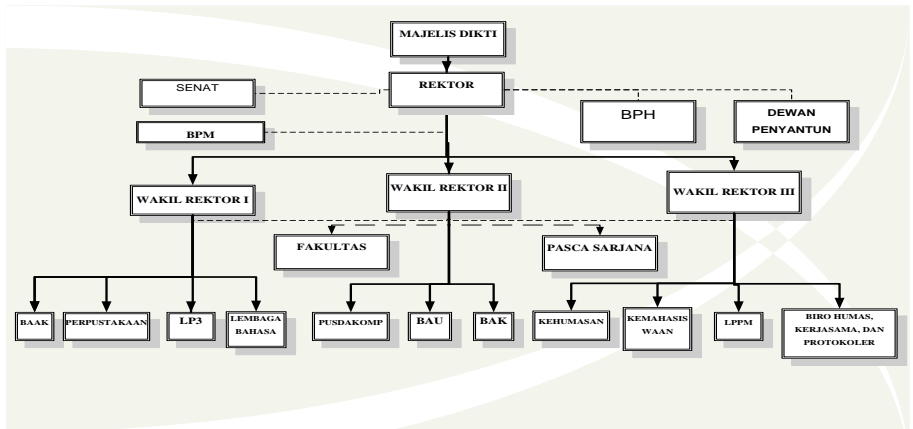

B. PIMPINAN

1. Universitas

Rektor	: Drs. Hidayatulloh, M.Si.
Wakil Rektor I	: Dr. Akhtim Wahyuni, M.Ag.
Wakil Rektor II	: Heri Widodo, SE., M.Si. Ak.
Wakil Rektor III	: Hindarto, ST., MT.

2. Biro, Lembaga, dan UPT

Ketua Badan Penjaminan Mutu	: Hana Catur Wahyuni, ST., MT.
Kepala Biro Administasi Akademik dan Kemahasiswaan	: Dra. Mudji Astuti, SE., MM.
Kepala Biro Administrasi Keuangan	: Imelda Dian Rahmawati, SE. Ak.,M.Ak.
Kapala Biro Administrasi Umum	: Nurasik, MM.
Kepala LPPM	: Prof. Dr. Ir. Andriani Eko P., M.S.
Kepala LP3	: Drs. Mu'adz, M.Ag.
Kepala Lembaga Bahasa	: Ermawati Zulikhatin Nuroh, S.S, M.Pd.
Kepala Perpustakaan	: Dra. Lilik Indayani, MM.

3. Program Pascasarjana

Direktur Pascasarjana	: Dr. Sriyono, MM.
Ka Prodi S2 Manaj. Pend.Islam	: Rahmad Salahuddin TP., S.Ag., M.PdI.
Ka Prodi S2 Manajemen	: Wisnu P. Setiyono, SE., M.Si., Ph.D.

4. Fakultas Agama Islam

Dekan	: Dr. M. Musfiqon, S.Ag, M.Pd.
Ka Prodi PAI	: Drs. Budi Haryanto, M.Pd.
Ka Prodi PBA	: Najih Anwar, S.Ag., M.Pd.
Ka Prodi PGMI	: Nurdyansyah, M.Pd.
Ka Prodi Akhwal Syakhshiyah	: Imam Fauzi, Lc., M.Pd.
Ka Prodi Perbankan Syariah	: Renny Oktafia, SE., M.El.
Plh. Ka Prodi PG KMD (D1)	: Nurdyansyah, M.Pd.
Ka Lab FAI	: Nur Maslikhatin Nisa', M.PdI.

5. Fakultas Ekonomi

Dekan	: Dr. Sigit Hermawan, SE, M.Si
Ka Prodi Manajemen	: Rifdah Abadiyah, SE, M.SM., CHCM.
Ka Prodi Akuntansi	: Hadiyah Fitriyah, SE., M.Si.
Ka Lab Manajemen	: Dewi Komala Sari, SE., MM.
Ka Lab Akuntansi	: Wiwit Hariyanto, SE., M.Si.
Ka Prodi Akuntansi Komputer (D1)	: Hadiyah Fitriyah, SE, M.Si.

6. Fakultas Teknik

Dekan	: Izza Anshory, ST., MT.
Ka Prodi Teknik Elektro	: Indah Sulistiyowati, ST., MT.
Ka Prodi Teknik Industri	: Atikha Sidhi Cahyana, ST., MT.
Ka Prodi Teknik Mesin	: Edi Widodo, ST., MT.
Ka Prodi Teknik Informatika (S1)	: Yulian Findawati, ST, MMT.
Ka Prodi Teknik Informatika (D3)	: Ade Eviyanti, S.Kom.
Ka Prodi Desain Grafis (D1)	: Ade Eviyanti, S.Kom.
Ka Lab Jaringan & Sistem Operasi	: Arif Senja Fitroni, S.Kom.
Ka Lab T.Elektro & Fisika	: Eko Agus Suprayitno, S.Si., MT.
Ka Lab Teknik Mesin	: Mulyadi, ST., MT.

7. Fakultas Pertanian

Dekan	: M. Abror, SP., MM.
Ka Prodi THP	: Dr. Ir. Sutarman, MP.
Ka Prodi Agroteknologi	: Ir. Agus Miftakhurrohmat, MP.
Ka Lab Pertanian	: Ir. Ida Agustini Saidi, MP.

8. Fakultas Ilmu Sosial dan Ilmu Politik

Dekan	: Totok Wahyu Abadi, SS., M.Si.
Ka Prodi Ilmu Administrasi Negara	: Ainur Rochmaniah, S.Sos., M.Si.
Ka Prodi Ilmu Komunikasi	: Didik Hariyanto, S.Sos., M.Si.
Ka Lab FISIP	: Ilmi Usrotin Choiriyah, M.AP., M.Pol.Sc.

9. Fakultas Psikologi

Dekan	: Eko Hardiansyah, S.Psi., M.Psi., Psi
Ka Prodi Psikologi	: Effy Wardati Maryam, S.Psi., M.Si.
Ka Lab. Psikologi	: Ghozali Rusyid Affandi, S.Psi., MA.
Ka Sie Layanan Psikologi	: Nur Habibah, S.Psi., M.Si., M.Psi.

10. Fakultas Keguruan dan Ilmu Pendidikan

Dekan	: Dr. Nur Efendi, M.Pd.
Ka Prodi PG PAUD	: Choirun Nisak Aulina, S.PdI., M.Pd.
Ka Prodi PGSD	: Enik Setiyawati, S.Pd., M.Pd.
Ka Prodi Pend. Bhs Inggris	: Yuli Astutik, S.Pd., M.Pd.
Ka Prodi Pend. IPA	: Fitria Eka Wulandari, S.Si., M.Pd.
Ka Prodi Pend. TIK	: Akhmad Ahfas, ST.
Ka Lab FKIP	: Noly Shofiyah, M.Pd., M.Sc.

11. Fakultas Hukum

Dekan	: Dr. Sri Ayu Astuti, SH., M.Hum.
Ka Prodi Ilmu Hukum	: Noor Fatimah Mediawati, SH., M.H.
Ka Lab Hukum	: Rifqi Ridlo Phahlevy, SH., M.H.

12. Ma'had Umar bin Al Khattab

Mudzir	: Abd. Basith, Lc.
Naib	: Imam Fauji, Lc., M.PdI.
Naibah	: Lia Pamela, Lc.
Administrator	: Haris Wibisono, SE.



BAB IV

ADMINISTRASI AKADEMIK

Pada dasarnya mekanisme Pelaksanaan administrasi akademik di lingkungan Universitas Muhammadiyah Sidoarjo diatur sebagai berikut:

A. SISTEM PENERIMAAN MAHASISWA BARU

1. Penerimaan Mahasiswa

- a. Penerimaan mahasiswa baru dilakukan melalui jalur reguler, transfer, dan pindahan.
- b. Mahasiswa baru melalui jalur reguler adalah lulusan dari SMA/MA/SMK/MAK, terdiri dari program reguler biasa, prestasi, dan kader (syarat dan ketentuan program ini diatur dalam sistem penerimaan mahasiswa baru).
- c. Mahasiswa baru melalui jalur transfer adalah lulusan dari program Diploma Tiga (D-3) dan Diploma Dua (D-2) yang akan melanjutkan ke program Strata Satu (S-1).
- d. Rincian Program Pendidikan dan Kualifikasi Penerimaan mahasiswa baru terekam dalam tabel berikut ini:

Program Pendidikan	Kualifikasi Masukan dari
* Diploma Satu (D-1), Diploma Dua (D-2), Diploma Tiga (D-3), dan Diploma Empat (D-4)	Lulusan dari: SMA/MA/SMK/MAK
* Sarjana	Lulusan dari: 1. SMA/MA/SMK /MAK 2. Program D-3 / Program D-2/D-1
* Pascasarjana	Lulusan dari Program S-1

2. Penerimaan Mahasiswa Pindahan dari Perguruan Tinggi Lain

UMSIDA dapat menerima mahasiswa pindahan dari PTS/PTN lain dengan ketentuan sebagai berikut:

- a. Mengajukan surat permohonan pindah ke Rektor Universitas Muhammadiyah Sidoarjo, dengan tembusan ke Dekan disertai dengan lampiran;
 - 1) Surat persetujuan pindah kuliah dari Rektor Perguruan Tinggi asal atau Pejabat yang berwenang (ditunjuk).

- 2) Transkrip Nilai/KHS sampai dengan semester terakhir.
 - 3) Foto copy Ijazah/STTB SMA/MA/SMAK/MAK dan atau Ijazah Diploma/Akademi yang dimiliki.
- b. Memenuhi segala ketentuan yang berlaku di Universitas Muhammadiyah Sidoarjo termasuk biaya perkuliahan dan sistem konversi mata kuliah.
 - c. Lulusan program D-2 yang memperoleh IPK minimal 3,00 dapat diterima pada program S-1 sebagai mahasiswa transfer dan kepadanya diberlakukan konversi mata kuliah.
 - d. Mahasiswa baru melalui jalur pindahan adalah mahasiswa yang berasal dari perguruan tinggi lain dan berkeinginan pindah kuliah ke salah satu program studi yang ada di Universitas Muhammadiyah Sidoarjo dengan ketentuan Akreditasi program studi asal minimal sama dengan program studi yang dipilih.
 - e. Tidak dalam status non aktif, Drop Out (DO), dan atau dikeluarkan dari perguruan tinggi asal.

B. SISTEM ADMINISTRASI MAHASISWA

Setiap mahasiswa, baik mahasiswa baru, mahasiswa aktif studi, mahasiswa habis masa cuti studi, dan mahasiswa bebas kuliah (BK) atau mahasiswa yang sedang menunggu pelaksanaan ujian skripsi diwajibkan melakukan registrasi atau herregistrasi tepat pada waktu yang telah ditentukan.

1. Registrasi Mahasiswa Baru

a. Mahasiswa Baru Jalur Reguler

- 1) Calon mahasiswa baru yang dinyatakan diterima di Universitas Muhammadiyah Sidoarjo wajib melakukan registrasi dengan mengisi formulir registrasi yang telah disediakan.
- 2) Syarat-syarat registrasi mahasiswa baru adalah:
 - a) Menyerahkan bukti Pendaftaran Calon Mahasiswa Baru.
 - b) Membayar biaya Herregistrasi pada bank sebagaimana yang telah ditetapkan oleh Universitas Muhammadiyah Sidoarjo.
 - c) Mengisi Formulir Registrasi .

- d) Melampirkan copy Ijazah SMA/MA/SMK/MAK & Transkrip yang telah dilegalisir sebanyak 2 lembar.
 - e) Melampirkan foto berwarna terbaru ukuran 3x4 sebanyak 3 lembar.
- 3) Calon Mahasiswa yang telah dinyatakan diterima di Universitas Muhammadiyah Sidoarjo, apabila tidak melakukan registrasi dan tidak memenuhi persyaratan yang ditentukan tepat pada waktunya, maka haknya sebagai mahasiswa Universitas Muhammadiyah Sidoarjo dinyatakan gugur.

b. Mahasiswa Baru Jalur Transfer

- 1) Calon mahasiswa baru jalur transfer wajib melakukan registrasi dengan mengisi formulir registrasi yang telah disediakan BAA.
- 2) Syarat-syarat registrasi mahasiswa baru adalah:
 - a) Menyerahkan bukti Pendaftaran Calon Mahasiswa Baru.
 - b) Membayar biaya Herregistrasi pada Bank sebagaimana yang telah ditetapkan oleh Universitas Muhammadiyah Sidoarjo.
 - c) Mengisi Formulir Registrasi.
 - d) Melampirkan copy Ijazah SMA/MA/SMK/MAK & Transkrip yang telah dilegalisir sebanyak 2 lembar.
 - e) Melampirkan copy Ijazah D2/D3 & Transkrip yang telah dilegalisir sebanyak 2 lembar.
 - f) Melampirkan foto berwarna terbaru ukuran 3x4 sebanyak 3 lembar.
- 4) Melaksanakan konversi matakuliah pada program studi tujuan.
- 5) Melunasi biaya konversi matakuliah sebagaimana yang telah ditetapkan oleh BAK.
- 6) Melaksanakan perencanaan studi secara online melalui sim.umsida.ac.id dengan cara:
 - a) Mengisi KRS yang tersedia di buku saku.
 - b) Menandatangani KRS pada ketua program studi yang dituju atau ke dosen wali yang ditunjuk.
 - c) Mengajukan KRS di BAA.
 - d) Menunjukkan bukti pembayaran konversi matakuliah.
- 7) Melampirkan Status Akreditasi dari PT asal.

c. Mahasiswa Baru Jalur Pindahan

- 1) Calon mahasiswa baru jalur pindahan wajib melakukan registrasi dengan mengisi formulir registrasi yang telah disediakan BAA.
- 2) Syarat-syarat registrasi mahasiswa baru adalah:
 - a) Menyerahkan bukti Pendaftaran Calon Mahasiswa Baru.
 - b) Membayar biaya Herregistrasi pada bank sebagaimana yang telah ditetapkan oleh Universitas Muhammadiyah Sidoarjo.
 - c) Mengisi Formulir Registrasi.
 - d) Melampirkan copy Ijasah SMA/MA/SMK/MAK & Transkrip yang telah dilegalisir sebanyak 2 lembar.
 - e) Melampirkan surat keterangan pindah kuliah dari Perguruan Tinggi asal.
 - f) Melampirkan transkrip sementara dari perguruan tinggi asal.
 - g) Melampirkan foto berwarna terbaru ukuran 3x4 sebanyak 3 lembar.
- 3) Melaksanakan konversi matakuliah pada program studi tujuan.
- 4) Melunasi biaya konversi matakuliah sebagaimana yang telah ditetapkan oleh BAK.
- 5) Melaksanakan perencanaan studi secara online melalui sim.umsida.ac.id dengan cara:
 - a) Mengisi KRS yang tersedia di buku saku.
 - b) Menandatangani KRS pada ketua program studi yang dituju atau dosen wali studi yang ditunjuk.
 - c) Bila mengalami kendala dalam melaksanakan Her registrasi atau KRS online dapat dilaksanakan di BAA.
 - d) Menunjukkan bukti pembayaran konversi matakuliah.
- 6) Melampirkan Status Akreditasi dari PT asal.
- 7) Batas maksimal pengajuan pindah Program Studi adalah setinggi-tingginya semester 5 dihitung dari tahun masuk.

d. Mahasiswa Baru Program Pascasarjana

- 1) Syarat-syarat registrasi calon mahasiswa program pascasarjana adalah:
 - a) Menyerahkan bukti pembayaran formulir pendaftaran.
 - b) Mengisi formulir pendaftaran.

- c) Membayar biaya Herregistrasi pada bank sebagaimana yang telah ditetapkan oleh Universitas Muhammadiyah Sidoarjo.
 - d) Melampirkan copy Ijasah S-1 & Transkrip yang telah dilegalisir sebanyak 2 lembar.
 - e) Melampirkan foto berwarna terbaru ukuran 3x4 sejumlah 3 lembar.
 - f) Melampiri copy hasil TOEFL terbaru (2 bulan terakhir) minimal 400.
- 2) Apabila belum memperoleh sertifikat TOEFL, dapat melakukan tes di Lembaga Bahasa Universitas Muhammadiyah Sidoarjo.

2. Herregistrasi Mahasiswa

- a. Setiap mahasiswa harus melakukan herregistrasi/ daftar ulang di awal semester yang akan berlangsung. Herregistrasi dilakukan secara online melalui sim.umsida.ac.id. Waktu pelaksanaan herregistrasi sesuai dengan kalender akademik yang telah ditentukan bersamaan waktunya dengan penyusunan KRS (Kartu Rencana Studi).
- b. Adapun syarat-syarat herregistrasi adalah:
 - 1) Menunjukkan KTM.
 - 2) Menunjukkan keterangan izin cuti bagi mahasiswa habis masa cuti.
 - 3) Lunas SPP / Angsuran sesuai ketentuan.
 - 4) Mengisi Kartu Rencana Studi yang tersedia di buku saku dan telah memperoleh tanda sah dari dosen wali akademik.
- c. Mahasiswa yang telah menghabiskan masa izin cuti studi dan mahasiswa yang masih dalam status BK (Bebas Kuliah) juga diharuskan melakukan herregistrasi sebagaimana mahasiswa aktif lainnya, dengan membayar biaya herregistrasi atau ketentuan lain dari BAK.
- d. Bagi mahasiswa yang terlambat atau tidak melakukan Herregistrasi akan dikenai sanksi sebagai berikut:
 - 1) Mahasiswa yang terlambat melakukan herregistrasi sesuai dengan jadwal yang ditetapkan oleh BAA, dikenakan denda administratif sesuai dengan ketentuan.

- 2) Mahasiswa yang terlambat melakukan herregistrasi lebih dari 1 (satu) semester sejak perkuliahan dimulai dinyatakan sebagai mahasiswa tidak aktif, dan tetap akan dikenai biaya SPP.
- 3) Mahasiswa yang tidak melakukan herregistrasi selama 4 (empat) semester berturut-turut dianggap mengundurkan diri sebagai mahasiswa Universitas Muhammadiyah Sidoarjo.
- 4) Mahasiswa yang tidak melaksanakan herregistrasi tidak diperkenankan mengikuti kuliah, ujian tengah semester, ujian akhir semester, termasuk bimbingan skripsi, dan layanan akademik lainnya.

3. Cuti Studi

Cuti kuliah adalah hak mahasiswa untuk tidak memprogram studi pada semester tertentu, karena adanya keperluan/kepentingan yang tidak memungkinkan untuk mengikuti kegiatan akademik secara rutin. Izin Cuti dapat diberikan dengan ketentuan:

1. Mengajukan permohonan izin cuti kepada Dekan yang diketahui oleh Kepala Biro Administrasi Akademik (BAA) dengan cara mengisi formulir izin cuti di BAA. Harus memenuhi syarat, yang bersangkutan telah mengikuti kuliah sedikitnya 2 semester.
2. Permohonan izin cuti studi diajukan setiap semester, selambat-lambatnya 2 minggu setelah herregistrasi berakhir, selanjutnya akan diterbitkan Surat Keterangan Izin Cuti kepada yang bersangkutan.
3. Izin Cuti diberikan kepada mahasiswa selama-lamanya 4 (empat) semester dan diperhitungkan dalam batas masa studi.
4. Mahasiswa yang sedang menjalani masa cuti studi dibebaskan dari kewajiban membayar SPP, tetapi dikenai biaya herregistrasi.
5. Pada akhir masa cuti studi mahasiswa yang bersangkutan diwajibkan melakukan herregistrasi pada waktu yang sudah ditentukan.
6. Cuti Studi tidak berlaku bagi mahasiswa semester 1 (satu) dan di atas semester 7 (tujuh).

4. Mutasi (Keluar, Pindah) Mahasiswa

1. Mutasi Mahasiswa adalah perubahan status mahasiswa yang terjadi karena pindah, keluar atau kehilangan hak studi.
2. Mahasiswa yang pindah dari Universitas Muhammadiyah Sidoarjo ke perguruan tinggi lain dapat menerima surat keterangan pindah atau keluar dari BAA disertai transkrip nilai yang telah dicapai dengan mengajukan permohonan pindah kepada Rektor Universitas Muhammadiyah Sidoarjo dengan disertai:
 - a. Surat Keterangan kesediaan menerima dari PT lain.
 - b. Tidak mempunyai tanggungan administrasi keuangan, perpustakaan, dan lain-lain di Universitas Muhammadiyah Sidoarjo.
3. Pengajuan mutasi (pindah) dilakukan bersamaan dengan pelaksanaan Herregistrasi Mahasiswa.
4. Pengajuan mutasi (pindah) di luar waktu herregistrasi yang sudah ditentukan, tidak dilayani.
5. Mahasiswa yang pindah atau kehilangan hak studi tidak bisa diterima kembali di Universitas Muhammadiyah Sidoarjo.
6. Mahasiswa yang kehilangan hak studi dapat menerima surat keterangan pindah/keluar dari BAA disertai transkrip nilai yang telah dicapai.

5. Pengisian KRS (Kartu Rencana Studi)

1. Pengisian KRS dilakukan oleh seluruh mahasiswa Universitas Muhammadiyah Sidoarjo bersamaan dengan herregistrasi dan dilaksanakan secara online dengan ketentuan:
 - a. Mengisi blanko KRS di buku saku.
 - b. Mengisi Mata Kuliah yang diprogram pada semester yang akan diikuti.
 - c. Jumlah SKS dalam pengisian KRS tidak boleh lebih dari 24 SKS.
 - d. Keterlambatan Pengisian KRS dianggap tidak memprogram Mata Kuliah pada semester yang akan diikuti.
2. Jumlah sks per semester ditetapkan 20 SKS, jumlah maksimal sks yang diprogram oleh mahasiswa semester berikutnya didasarkan pada Indeks Prestasi Semester (IPS), sebagaimana pada tabel berikut ini:

IPS	SKS maksimal yang diambil
3,00 - 4	21 – 24 sks
2,50 – 2,99	17 – 20 sks
2,00 – 2,49	13 - 16 sks
< 2,00	12 sks

Keterangan:

Sistem sks diberlakukan jika jumlah peserta mata kuliah minimal 20 mahasiswa (untuk S-1) dan 10 mahasiswa (untuk S-2)

6. Status Mahasiswa

1. Status menjadi mahasiswa Universitas Muhammadiyah Sidoarjo adalah selama-lamanya 14 semester masa aktif dan termasuk 4 semester masa cuti.
2. Jika sampai dengan batas waktu yang sudah ditetapkan dan mahasiswa tersebut belum menyelesaikan masa studinya, secara otomatis akan di DO (*Drop Out*) atau status mahasiswa Universitas Muhammadiyah Sidoarjo akan dicabut.

6.1 Kartu Tanda Mahasiswa

- a) Kartu Tanda Mahasiswa (KTM) diterbitkan oleh Universitas Muhammadiyah Sidoarjo.
- b) Mahasiswa yang telah melakukan registrasi (bagi mahasiswa baru) akan memperoleh KTM sementara.
- c) KTM yang tidak sesuai dengan data mahasiswa dapat dilaporkan ke BAA untuk diganti dan mahasiswa yang bersangkutan dapat menggunakan KTM sementara.
- d) KTM merupakan tanda bukti diri mahasiswa dan dapat dipergunakan sebagai persyaratan aktivitas akademik seperti; praktikum dan sebagai kartu perpustakaan.
- e) Masa berlaku KTM adalah 4 (empat) tahun untuk program S-1, 3 (tiga) tahun untuk program Diploma 3 dan mahasiswa transfer 2 (dua) tahun untuk program Diploma 2, 1 (satu) tahun untuk Diploma 1, serta 2 (dua) tahun untuk program S-2.

6.2 Nomor Induk Mahasiswa

1. Nomor Induk Mahasiswa (NIM) diberikan kepada setiap mahasiswa baru yang telah melakukan registrasi, baik mahasiswa baru dari hasil seleksi ujian masuk mahasiswa baru maupun mahasiswa transfer/pindahan dari perguruan tinggi lain.
2. NIM mahasiswa Universitas Muhammadiyah Sidoarjo terdiri dari 12 (dua belas) digit, dalam fungsinya sebagai nomor identitas mahasiswa yang mengandung unsur-unsur sebagai berikut;
 - a. Digit pertama dan kedua menunjukkan tahun pendaftaran pada saat pertama kali melakukan registrasi.
 - b. Digit ketiga, keempat, kelima, keenam, dan ketujuh, menunjukkan kode program studi.
 - c. Digit kesembilan dan seterusnya menunjukkan nomor urut registrasi mahasiswa.

Contoh :

091080200146

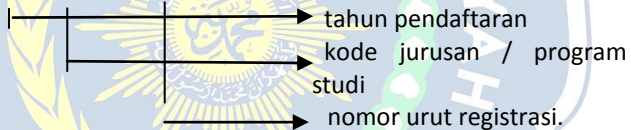

Tabel. 3.1. Kode Fakultas dan Prodi di UMSIDA

FAKULTAS	PROGRAM STUDI	JENJANG	KODE PRODI
Agama Islam	Pendidikan Agama Islam	S-1	20710
	Pendidikan Bahasa Arab	S-1	20719
	Pendidikan Guru MI	S-1	20712
	Ahwal Syakhshiyah	S-1	20801
	Studi Islam dan Bhs Arab	D-2	20603
	Tahfidzul Quran	D-2	20604
	Pendidikan Guru Kemuhammadiyah	D-1	20802
Pertanian	Agroteknologi	S-1	10407
	Teknologi Hasil Pertanian	S-1	10402

Ekonomi	Manajemen	S-1	20102
	Akuntansi	S-1	20103
	Akuntansi Komputer	D-1	20105
Teknik	Teknik Informatika	S-1	10802
	Teknik Informatika	D-3	10832
	Teknik Industri	S-1	10207
	Teknik Mesin	S-1	10202
	Teknik Elektro	S-1	10201
	Desain Grafis	D-1	10812
ISIP	Ilmu Adm. Negara	S-1	20201
	Ilmu Komunikasi	S-1	20220
Psikologi	Psikologi	S-1	20301
KIP	Pendidikan Guru PAUD	S-1	86207
	Pendidikan Guru SD	S-1	86206
	Pendidikan Bhs. Inggris	S-1	88203
	Pendidikan IPA	S-1	84201
	Pendidikan TIK	S-1	83207
Hukum	Ilmu Hukum	S-1	20401
Ilmu Kesehatan	Kebidanan	D-3	15401
	Analisis Kesehatan	D-4	13353
Pascasarjana	Manajemen Pendidikan Islam	S-2	86108
	Manajemen	S-2	61101

7. Mahasiswa Drop Out (DO)

1. Status *Drop Out* diberikan kepada mahasiswa program S-2 apabila:
 - a. Belum menyelesaikan masa studi sampai dengan batas waktu yang sudah ditetapkan (melebihi 8 semester), tidak termasuk masa cuti.
 - b. Tidak melaksanakan herregistrasi berturut-turut selama 2 semester.
2. Status *Drop Out* diberikan kepada mahasiswa Diploma 4 dan S-1 apabila:
 - a. Belum menyelesaikan masa studi sampai dengan batas waktu yang sudah ditetapkan (melebihi 14 semester), tidak termasuk masa cuti.

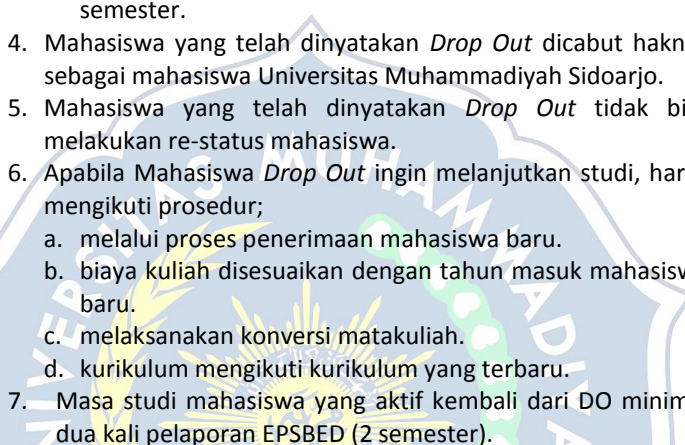
- 
- b. Tidak melaksanakan Herregistrasi berturut-turut selama 4 semester.
 3. Status *Drop Out* diberikan kepada mahasiswa program Diploma 3 apabila:
 - a. Belum menyelesaikan masa studi sampai dengan batas waktu yang sudah ditetapkan (melebihi 12 semester), tidak termasuk masa cuti.
 - b. Tidak melaksanakan herregistrasi berturut-turut selama 3 semester.
 4. Mahasiswa yang telah dinyatakan *Drop Out* dicabut haknya sebagai mahasiswa Universitas Muhammadiyah Sidoarjo.
 5. Mahasiswa yang telah dinyatakan *Drop Out* tidak bisa melakukan re-status mahasiswa.
 6. Apabila Mahasiswa *Drop Out* ingin melanjutkan studi, harus mengikuti prosedur;
 - a. melalui proses penerimaan mahasiswa baru.
 - b. biaya kuliah disesuaikan dengan tahun masuk mahasiswa baru.
 - c. melaksanakan konversi matakuliah.
 - d. kurikulum mengikuti kurikulum yang terbaru.
 7. Masa studi mahasiswa yang aktif kembali dari DO minimal dua kali pelaporan EPSBED (2 semester).

C. AGENDA KEGIATAN AKADEMIK

Tahun akademik penyelenggaraan pendidikan atau kegiatan tatap muka perkuliahan di Universitas Muhammadiyah Sidoarjo dimulai bulan September dan berakhir pada bulan Juni tahun berikutnya. Tahun akademik tersebut dibagi menjadi dua semester yaitu semester gasal dan semester genap, yang masing-masing terdiri dari 16 minggu dan dipisahkan oleh masa libur perkuliahan selama 2 – 4 minggu.

Dalam uraian berikut ini yang dimaksud kegiatan akademik tidak terbatas pada kegiatan tatap muka perkuliahan saja, tetapi seluruh kegiatan baik yang menunjang terselenggaranya program pendidikan, proses belajar mengajar, praktikum, ujian-ujian maupun proses penyelesaian akhir dari program pendidikan tersebut.

Setiap awal tahun BAA menyusun agenda kegiatan akademik Universitas yang mencakup seluruh kegiatan akademik dan berlaku efektif untuk semua Fakultas di lingkungan Universitas

Muhammadiyah Sidoarjo. Dalam jadwal kegiatan akademik Universitas, terdapat kegiatan akademik yang harus seragam berlaku untuk semua Fakultas dan ada pula kegiatan akademik yang dapat diatur tersendiri oleh masing-masing Fakultas sesuai dengan situasi dan kondisinya.

Agenda kegiatan akademik Universitas dapat dipisahkan menjadi dua masa kegiatan, yaitu agenda akademik semester gasal dan agenda akademik semester genap.

a. Agenda Semester Gasal

Kegiatan semester gasal yang dimulai dari bulan September sampai dengan bulan Pebruari dengan rincian berikut:

1. Pelaksanaan registrasi dan herregistrasi semester gasal
2. Orientasi Studi dan Pengenalan Kampus
3. Pelayanan administrasi perencanaan Studi
4. Penyelenggaraan Perkuliahan semester gasal
5. Penyelenggaraan Praktikum semester gasal
6. Penyelenggaraan Ujian Tengah Semester
7. Penyelenggaraan Ujian Akhir Semester
8. Pelayanan Administrasi Pendaftaran Ujian
9. Magang/PKL
10. Penyelenggaraan Ujian Skripsi
11. Penyelenggaraan Yudisium
12. Penyelenggaraan Wisuda
13. Penerimaan Mahasiswa Baru / Transfer / Pindahan

b. Kegiatan Semester Genap

Kegiatan semester genap yang dimulai dari bulan Maret sampai dengan bulan Agustus dengan rincian berikut:

1. Pelaksanaan herregistrasi semester genap
2. Pelayanan administrasi perencanaan Studi
3. Penyelenggaraan Perkuliahan semester genap
4. Penyelenggaraan Praktikum semester genap
5. Penyelenggaraan Ujian Tengah Semester
6. Penyelenggaraan Ujian Akhir Semester
7. Pelayanan administrasi pendaftaran Ujian
8. Pelaksanaan Kuliah Kerja Nyata (KKN Tematik Integratif)
9. Penyelenggaraan Ujian Skripsi
10. Penyelenggaraan Yudisium
11. Penyelenggaraan Wisuda
12. Penerimaan Mahasiswa Baru/ Transfer/ Pindahan

c. Kegiatan Akademik Lain

Kegiatan-kegiatan akademik lainnya, seperti penelitian/riset kolektif, pengabdian pada masyarakat, seminar, kuliah umum, pelatihan-pelatihan, ujian skripsi, yudisium, hari libur kuliah, dan kegiatan akademik lainnya, diatur tersendiri oleh masing-masing Fakultas sesuai dengan kebutuhan dan keadaan.



BAB V

PENDIDIKAN DAN PENGAJARAN

Pada dasarnya mekanisme Pelaksanaan kegiatan pendidikan pengajaran di lingkungan Universitas Muhammadiyah Sidoarjo diatur sebagai berikut:

A. SISTEM KREDIT SEMESTER (SKS)

1. Pengertian Sistem Kredit Semester (SKS)

Sistem Kredit Semester (SKS) adalah suatu sistem penyelenggaraan pendidikan dengan menggunakan Satuan Kredit Semester (sks) untuk menyatakan beban studi mahasiswa, beban kerja dosen, pengalaman belajar dan beban penyelenggaraan program.

Semester adalah satuan waktu kegiatan yang terdiri atas 14 - 16 minggu perkuliahan, praktikum dan penugasan, termasuk penilaian kehadiran, partisipasi aktif selama perkuliahan, tugas-tugas yang terdiri dari: proyek, kinerja, produk, portofolio, Ujian Tengah Semester (UTS) dan Ujian Akhir Semester (UAS).

Satuan Kredit Semester (sks) adalah takaran penghargaan terhadap pengalaman belajar yang diperoleh selama satu semester, yang terdiri dari (Permendikbud No. 49 Tahun 2014):

- a. 1 sks pada bentuk pembelajaran kuliah, responsi, dan tutorial, mencakup:
 - 1) Kegiatan belajar dengan tatap muka 50 menit per minggu per semester;
 - 2) Kegiatan belajar dengan penugasan terstruktur 50 menit per minggu per semester; dan
 - 3) Kegiatan belajar mandiri 60 menit per minggu per semester.
- b. 1 sks pada bentuk pembelajaran seminar atau bentuk pembelajaran lain yang sejenis, mencakup:
 - 1) Kegiatan belajar tatap muka 100 menit per minggu per semester; dan
 - 2) Kegiatan belajar mandiri 60 menit per minggu per semester.
- c. 1 sks pada bentuk pembelajaran praktikum, praktik studio, praktik bengkel, praktik lapangan, penelitian, pengabdian

kepada masyarakat, dan/ atau bentuk pembelajaran lain yang setara adalah 160 menit per minggu per semester.

2. Satuan Kredit Semester (sks)

a. Tujuan Umum

Satuan Kredit Semester (sks) bertujuan memberikan kemungkinan setiap program studi di Perguruan Tinggi untuk menyajikan program pendidikan yang bervariasi dan fleksibel, sehingga memberi kesempatan lebih luas kepada mahasiswa menuju jenjang keilmuan dan profesi yang dikehendaknya.

b. Tujuan Khusus

- 1). Untuk memudahkan penyesuaian kurikulum dari waktu ke waktu dengan perkembangan Ilmu Pengetahuan dan Teknologi yang sangat pesat dewasa ini.
- 2). Agar sistem evaluasi kemajuan belajar mahasiswa dapat diselenggarakan dengan sebaik-baiknya.
- 3). Untuk perpindahan mahasiswa dari Perguruan Tinggi satu ke Perguruan Tinggi lain atau alih jenjang dari program D3 bagi PTN/PTS.

3. Beban Studi Kumulatif Jenjang D-1, D-2, D-3, D-4, S-1 dan Program Pascasarjana

a. Diploma 1 (D-1)

Besarnya beban studi kumulatif yang diperlukan untuk menyelesaikan program D 1 di UMSIDA sekurang-kurangnya 36 sks dan sebanyak-banyaknya 48 sks yang dijadwalkan dapat ditempuh 2 semester dan dapat ditempuh sekurang-kurangnya 2 semester dan selama-lamanya 4 semester.

b. Diploma 2 (D-2)

Besarnya Beban studi kumulatif yang diperlukan untuk menyelesaikan program Diploma 2 di UMSIDA sekurang-kurangnya 72 sks dan sebanyak-banyaknya 90 sks yang dijadwalkan untuk 4 semester dan dapat ditempuh dalam waktu sekurang-kurangnya 4 semester dan selama-lamanya 8 semester.

c. Diploma 3 (D-3)

Besarnya beban studi kumulatif yang diperlukan untuk menyelesaikan Program Diploma 3 di UMSIDA sekurang-kurangnya 108 sks dan sebanyak-banyaknya 116 sks yang

dijadwalkan untuk 6 semester dan dapat ditempuh dalam waktu sekurang-kurangnya 6 semester dan selama-lamanya 12 semester.

d. Diploma 4 (D-4)

Besarnya beban studi kumulatif yang diperlukan untuk menyelesaikan jenjang Diploma 4 di UMSIDA sekurang-kurangnya 144 sks dan sebanyak-banyaknya 150 sks yang dijadwalkan untuk 8 semester dan dapat ditempuh dalam waktu sekurang-kurangnya 8 semester dan selama-lamanya 14 semester.

e. Strata 1 (S-1)

Besarnya beban studi kumulatif yang diperlukan untuk menyelesaikan jenjang Sarjana di UMSIDA sekurang-kurangnya 144 sks dan sebanyak-banyaknya 150 sks yang dijadwalkan untuk 8 semester dan dapat ditempuh dalam waktu sekurang-kurangnya 8 semester dan selama-lamanya 14 semester.

f. Program Pascasarjana (S-2)

Besarnya beban studi kumulatif yang diperlukan untuk menyelesaikan jenjang program pascasarjana di UMSIDA sekurang-kurangnya 72 sks yang dijadwalkan untuk 5 semester dan dapat ditempuh dalam waktu sekurang-kurangnya 3 semester dan selama-lamanya 8 semester.

C. STRUKTUR KURIKULUM

Sesuai dengan Kepmendiknas Nomor: 045/U/2002 tentang Pedoman Penyusunan Kurikulum Berbasis Kompetensi Pendidikan Tinggi dan Penilaian Hasil Belajar Mahasiswa, diterangkan bahwa Kurikulum pendidikan tinggi merupakan seperangkat rencana dan pengaturan mengenai isi maupun bahan kajian dan pelajaran serta cara penyampaian dan penilaiannya yang digunakan sebagai pedoman penyelenggaraan kegiatan belajar mengajar di Perguruan Tinggi. Selanjutnya kurikulum ini disesuaikan dengan Kerangka Kualifikasi Nasional Indonesia (KKNI) sesuai dengan Pemendikbud RI Nomor 49 Tahun 2014 tentang standar nasional pendidikan tinggi. Kompetensi lulusan disesuaikan dengan level-level KKNI. Penyetaraan jenjang pendidikan berdasar KKNI sebagai berikut:

Tabel 5.1
Penyetaraan Jenjang Pendidikan Berdasar KKNI

Jenjang			
Pendidikan Formal		Kualifikasi KKNI (level)	Dunia Kerja
Akademik	Vokasi		
S3	S3 Terapan	9	AHLI
S2	S2 Terapan	8	
	Profesi	7	
S1	D4	6	TEKNISI/ANALIS
	D3	5	
	D2	4	
	D1	3	OPERATOR
SMA	SMK	2	
	SD/ SMP	1	

Kurikulum pendidikan tinggi yang menjadi dasar penyelenggaraan program studi di Universitas Muhammadiyah Sidoarjo terdiri atas: Kompetensi umum, kompetensi utama dan kompetensi khusus. Kompetensi umum merupakan kelompok bahan kajian sebagai penciri nasional dan wajib diikuti dalam mencapai kompetensi lulusan, kompetensi utama merupakan kelompok bahan kajian sebagai penciri dari program studi, kompetensi ini terbagi lagi menjadi kompetensi inti dan kompetensi pendukung, selanjutnya kompetensi khusus adalah kelompok bahan kajian sebagai penciri universitas.

Dalam hal pengelompokan Mata Kuliah Kompetensi, Universitas Muhammadiyah Sidoarjo mengelompokkan ke dalam 5 kelompok yakni:

1. Landasan Kepribadian yang terdiri atas mata kuliah yang relevan dengan tujuan pengayaan wawasan, pendalaman, intensitas pemahaman, dan penghayatan MPK inti.
2. Penguasaan Ilmu dan Ketrampilan yang terdiri atas mata kuliah yang relevan untuk memperkuat penguasaan dan memperluas wawasan kompetensi keilmuan atas dasar keunggulan kompetitif serta komparatif penyelenggaraan program studi bersangkutan.
3. Kemampuan Berkarya yang terdiri atas mata kuliah yang relevan, bertujuan untuk memperkuat penguasaan dan memperluas wawasan kompetensi keahlian dalam berkarya di

- masyarakat sesuai dengan keunggulan kompetitif serta komparatif penyelenggaraan program studi bersangkutan
4. Sikap dan Perilaku dalam berkarya yang terdiri atas mata kuliah yang relevan, bertujuan untuk memperkuat penguasaan dan memperluas wawasan perilaku berkarya sesuai dengan ketentuan yang berlaku di masyarakat untuk setiap program studi
 5. Pemahaman Kaidah Berkehidupan Bermasyarakat Mata kuliah yang terdiri atas mata kuliah yang relevan dengan upaya pemahaman serta penguasaan ketentuan yang berlaku dalam berkehidupan di masyarakat, baik secara nasional maupun global, yang membatasi tindak kekaryaan seseorang sesuai dengan kompetensi keahliannya.

C. PENGELOMPOKAN MATA KULIAH DAN KODE MATA KULIAH

Pengelompokan mata kuliah di Universitas Muhammadiyah Sidoarjo, terdiri dari lima komponen yaitu: Landasan Kepribadian; Penguasaan Ilmu dan Keterampilan; Kemampuan Berkarya; Sikap dan Perilaku dalam Berkarya; dan Pemahaman Kaidah Berkehidupan Bermasyarakat.

1. Mata Kuliah Landasan Kepribadian (MPK)

Kelompok Mata kuliah Landasan Kepribadian, merupakan kelompok bahan kajian dan pelajaran untuk mengembangkan manusia Indonesia yang beriman terhadap Tuhan Yang Maha Esa dan budi pekerti luhur, berkepribadian mantap dan mandiri serta mempunyai rasa tanggung jawab kemasyarakatan dan kebangsaan.

Mata Kuliah Landasan Kepribadian adalah mata kuliah wajib yang memiliki muatan materi yang sama terdiri atas mata kuliah-mata kuliah sebagaimana yang tertera dalam Tabel 4.1 berikut ini:

Tabel 5.2.
Mata Kuliah Landasan Kepribadian

No.	MATA KULIAH	SKS	Kompetensi (√)		
			Umum	Utama	Khusus
1	Al-Islam dan	2	√		

	Kemuhammadiyah 1				
2	AI-Islam dan Kemuhammadiyah 2	2	√		
3	Pendidikan Pancasila	2	√		
4	Pendidikan Kewarganegaraan	2	√		
5	Bahasa Indonesia	2	√		

Sumber:

SK Dirjen Pendidikan Tinggi No. 43/DIKTI/Kep/2006

SK Rektor No. E.2/053/00.08/VIII/2014

SK Pimpinan Pusat Muhammadiyah No. 02/PED/I.0/B/2012

2. Mata Kuliah Penguasaan Ilmu dan Keterampilan (MKK)

Kelompok Mata kuliah Penguasaan Ilmu dan Keterampilan adalah kelompok bahan kajian dan pelajaran yang ditujukan terutama untuk memberikan landasan penguasaan ilmu pada kompetensi utama. UMSIDA dalam menggapai komptensi lulusan, mewajibkan pada seluruh program studi untuk memberikan beberapa mata kuliah sebagaimana tabel berikut ini:

Tabel 5.3
Mata Kuliah Penguasaan Ilmu dan Keterampilan

No.	MATA KULIAH	SKS	Kompetensi		
			Umum	Utama	Khusus
1	Islam dlm Disiplin Ilmu* (AIK4)	2		√	
2	Bahasa Inggris	2	√		
3	Statistika/ Matematika/ Logika	2	√		

Keterangan:

*)Nama-nama Matakuliah Islam dalam Disiplin Ilmu di setiap Program Studi adalah: Ekonomi Islam (utk Fakultas Ekonomi); Strategi Komunikasi Dakwah (utk Prodi Ilmu Komunikasi); Politik Islam (utk Prodi Ilmu AN); Psikologi Islam (utk Fakultas Psikologi); Sains dan Teknologi dalam Islam (utk fakultas Teknik dan Pertanian); Hukum Islam (utk fakultas Hukum); dan Pendidikan Islam (untuk FKIP).

Sumber : SK Rektor Nomor: E.2/482/00.02/VII/2008

3. Mata Kuliah Kemampuan Berkarya (MKB)

Kelompok Matakuliah Kemampuan Berkarya adalah kelompok bahan kajian dan pelajaran yang bertujuan menghasilkan tenaga ahli dengan kekaryaan berdasarkan ilmu dan kompetensi yang dimiliki.

4. Mata Kuliah Sikap dan Perilaku Berkarya (MPB)

Kelompok Matakuliah Sikap dan Perilaku Berkarya merupakan kelompok bahan kajian dan pelajaran yang bertujuan membentuk sikap dan perilaku yang diperlukan seseorang dalam berkarya menurut tingkat keahlian berdasarkan ilmu dan kompetensi yang dimiliki.

5. Mata Kuliah Pemahaman Kaidah Berkehidupan Bermasyarakat (MBB)

Kelompok Matakuliah Pemahaman Kaidah Berkehidupan Bermasyarakat adalah kelompok bahan kajian dan pelajaran yang diperlukan seseorang untuk dapat memahami kaidah berkehidupan bermasyarakat sesuai dengan pilihan kompetensi dalam berkarya.

Mata Kuliah pemahaman kaidah berkehidupan bermasyarakat adalah mata kuliah wajib yang memiliki muatan materi yang sama terdiri atas mata kuliah-mata kuliah sebagaimana yang tertera dalam Tabel 4.3 berikut ini:

Tabel 5.4

Mata Kuliah Berkehidupan Bermasyarakat

No.	MATA KULIAH	SKS	Kompetensi		
			Umum	Utama	Khusus
1	Ilmu Sosial dan Budaya Dasar	3	√		
2	Ilmu Kealaman Dasar	3	√		

Keterangan:

- MK Ilmu Sosial dan Budaya Dasar untuk Fakultas Keguruan dan Ilmu Pendidikan, Tarbiyah, Pertanian, Ekonomi, Teknik dan Psikologi
- MK Ilmu Kealaman Dasar untuk semua fakultas kecuali Fakultas Teknik dan Pertanian

Sumber : SK Dirjen Pendidikan Tinggi No.44/DIKTI/Kep/2006 dan SK

Rektor No.: E.2/482/00.02/VII/2008

SK Rektor No. E.2/053/00.08/VIII/2014

D. KODE MATA KULIAH

Pemberian kode Mata kuliah dimaksudkan untuk memudahkan komunikasi, memperlancar pelaksanaan administrasi akademik, dan mendukung pelaksanaan komputerisasi. Kode yang dipergunakan untuk setiap Mata kuliah terdiri atas 6 digit dengan keterangan sebagai berikut:

Kode prodi ditandai dengan dua huruf yang terletak di depan seperti:

No.	Fakultas/ Program	Program Studi	Kode
1.	Agama Islam	S1 Pendidikan Agama Islam	PA
		S1 Pendidikan Bahasa Arab	PB
		S1 Pendidikan Guru MI	PG
		S1 Ahwal Syakhsiyah	AS
		S1 Perbankan Syari'ah	BS
2.	Keguruan dan Ilmu Pendidikan	S1 Pendidikan Guru PAUD	AUD
		S1 Pendidikan Guru SD	SD
		S1 Pendidikan Bahasa Inggris	BI
		S1 Pendidikan IPA	IP
		S1 Pendidikan TIK	TK
3.	Psikologi	S1 Psikologi	PS
4.	Hukum	S1 Ilmu Hukum	HK
5.	Ilmu Sosial dan Ilmu Politik	S1 Ilmu Administrasi Negara	AN
		S1 Ilmu Komunikasi	IK
6.	Teknik	S1 Teknik Informatika	TI
		D3 Teknik Informatika	DI
		S1 Teknik Industri	TD
		S1 Teknik Mesin	TM
		S1 Teknik Elektro	TE
7.	Ekonomi	S1 Manajemen	MJ
		S1 Akuntansi	AK
8.	Pertanian	S1 Agroteknologi	BP
		S1 Teknologi Hasil Pertanian	TP

9.	Ilmu Kesehatan	D3 Kebidanan	BD
		D4 Analis Kesehatan	DA
10.	Pascasarjana	S2 Manajemen	MM
		S2 Manajemen Pendidikan Islam	PDI

Digit ketiga dan keempat menunjukkan kode penyebaran mata kuliah. Dua digit kelima dan enam menunjukkan nomor mata kuliah.

E. PENYELENGGARAAN PERKULIAHAN

Mahasiswa diwajibkan mengikuti perkuliahan, seminar, praktikum dan kegiatan akademik sejenisnya menurut ketentuan yang berlaku. Jadwal kuliah dan jadwal praktikum diatur oleh Fakultas masing-masing.

1. Kegiatan Perkuliahan

- a. Kegiatan perkuliahan dapat dibedakan menjadi perkuliahan teori, pratikum, dan kerja lapangan.
- b. Perkuliahan teori adalah perkuliahan yang sifatnya mengkaji dan menguasai teori, konsep, dan prinsip suatu bidang studi.
- c. Perkuliahan praktikum adalah perkuliahan yang sifatnya dihasilkan teori dalam situasi dan kondisi yang berbeda, misalnya di Laboratorium, Kelas, Workshop, dan sebagainya.
- d. Perkuliahan Kerja Lapangan (PKL), Kuliah Kerja Nyata (KKN), dan Magang adalah perkuliahan yang sifatnya mengaplikasikan teori dalam bentuk kerja nyata di lapangan selama waktu yang ditentukan oleh masing-masing fakultas.
- e. Setiap perkuliahan terdiri dari kegiatan tatap muka, terstruktur, dan mandiri.
- f. Kegiatan tatap muka adalah kegiatan perkuliahan terjadwal, dosen dan mahasiswa saling berkomunikasi secara langsung, yang berupa ceramah, diskusi, tanya jawab, seminar atau kegiatan akademik lainnya.
- g. Kegiatan terstruktur adalah kegiatan belajar di luar jam terjadwal, mahasiswa melaksanakan tugas dan dalam pengawasan dosen yang berupa tugas-tugas pekerjaan rumah, penulisan laporan, penulisan makalah, penelitian atau kegiatan lain yang sejenis.

- h. Kegiatan mandiri adalah kegiatan belajar yang diatur oleh mahasiswa sendiri untuk memperkaya pengetahuannya dalam rangka menunjang kegiatan terstruktur yang berupa belajar di perpustakaan, wawancara dengan narasumber, atau kegiatan lain yang sejenis.

2. Tata Tertib Perkuliahan

- a. Perkuliahan diawali dengan kontrak kuliah.
- b. Mahasiswa wajib mengikuti kuliah, praktik, dan kegiatan akademik lain yang diselenggarakan fakultas.
- c. Mahasiswa wajib melaksanakan semua kegiatan perkuliahan seperti: praktikum, pembuatan laporan, tugas lain yang sejenis, dan skripsi/ tugas akhir/ tesis.
- d. Mahasiswa yang hadir dalam suatu kegiatan akademik wajib menandatangani daftar hadir.
- e. Mahasiswa yang tidak hadir dalam suatu kegiatan akademik atau perkuliahan wajib menyampaikan surat pemberitahuan tentang alasan ketidakhadirannya.
- f. Setiap selesai perkuliahan, daftar hadir mahasiswa diserahkan ke Prodi oleh ketua kelas/ tingkat atau mahasiswa yang ditunjuk.
- g. Mahasiswa wajib mengikuti perkuliahan tatap muka sedikitnya 75% kecuali karena ada hal lain yang berada diluar kemampuannya.
- h. Jika kegiatan perkuliahan tidak dilaksanakan sesuai dengan jadwal yang telah ditentukan, dosen wajib memberitahu dan mengusahakan waktu sebagai penggantinya.

3. Program Perbaikan Mata Kuliah

Beberapa matakuliah yang nilainya C- boleh diperbaiki sampai IPK mencapai minimal 2,75 (untuk eksak) dan 3,00 (untuk non eksak) dengan ketentuan:

- a. Memprogram perbaikan mata kuliah bersamaan dengan pengajuan KRS.
- b. Jumlah keseluruhan mata kuliah yang diprogram (termasuk mata kuliah perbaikan) tidak boleh lebih dari taraf kemampuan berdasarkan IPS pada tabel sebelumnya.
- c. Mata kuliah perbaikan yang akan diprogram tidak harus pada *home base* kelas mahasiswa yang bersangkutan, asal kelas yang diikuti mencukupi.

- d. Menunjukkan bukti pembayaran mata kuliah perbaikan sesuai ketentuan bagi mahasiswa semester 9 ke atas.

F. EVALUASI HASIL STUDI

1. Evaluasi untuk Mahasiswa

a. Tujuan Evaluasi

Tujuan Penyelenggaraan evaluasi dimaksudkan untuk:

- 1). Menilai mahasiswa apakah telah memahami atau menguasai bahan yang disajikan.
- 2). Mengelompokkan kemampuan mahasiswa ke dalam beberapa golongan yakni: A, A-, B+, B, B-, C+, C, C-, D, E.

b. Jenis Evaluasi

1. Evaluasi hasil belajar mahasiswa di kelas, di laboratorium, dan di lapangan mencakup unsur-unsur:
 - a. Afeksi, dengan memperhitungkan:
 - 1) Kehadiran
 - 2) Partisipasi aktif akademis
 - 3) Sikap dan Kepribadian dalam mengikuti kuliah
 - b. Kognisi, dengan memperhitungkan:
 - 1) Hasil diskusi
 - 2) Tugas-tugas
 - 3) UTS
 - 4) UAS
 - c. Psikomotor, antara lain berupa kegiatan laboratorium dan praktik lapangan.
2. Dengan memperhatikan poin 1, maka unsur-unsur penilaian meliputi:
 - a. Kehadiran (K)
 - b. Partisipasi aktif, sikap dan kepribadian, kinerja (P)
 - c. Tugas (T)
 - d. UTS
 - e. UAS

Sedangkan yang dimaksud dengan Evaluasi Program adalah pelaksanaan sistem penilaian (evaluasi) penyelenggaraan program studi untuk mengetahui sampai seberapa jauh program studi telah dilaksanakan, telah sampai sasaran, dan seberapa banyak kontribusinya kepada kepentingan masyarakat dan kepentingan program itu sendiri.

c. Taraf Penguasaan Kemampuan

Taraf Penguasaan Kemampuan mahasiswa untuk penilaian satu semester dapat dikonversikan sebagai berikut:

Tabel 5.5

Konversi Nilai Angka Ke Huruf

Huruf	Angka	Interval
A	4,00	$85 \leq A \leq 100$
A-	3,67	$80 \leq A- < 85$
B+	3,33	$75 \leq B+ < 80$
B	3,00	$70 \leq B < 75$
B-	2,67	$65 \leq B- < 70$
C+	2,33	$60 \leq C+ < 65$
C	2,00	$55 \leq C < 60$
D	1,00	$40 \leq D < 55$
E	0,00	$0 \leq E < 40$

2. Sistem Evaluasi

Evaluasi program studi tidak hanya sebatas pada keberhasilan mahasiswa mengikuti studi; melainkan juga mengarah kepada mutu program yang diselenggarakan, efisiensi, dan efektivitas proses penyelenggaraan program tersebut. Oleh karena itu program studi di lingkungan Universitas Muhammadiyah Sidoarjo dalam melaksanakan tugasnya mendasarkan pada tiga jenis evaluasi, yaitu: evaluasi program, evaluasi proses, dan evaluasi keberhasilan mahasiswa (produk).

a. Evaluasi Program

Evaluasi ini dimaksudkan untuk mengetahui sampai di mana program studi telah dilaksanakan, telah sampai sasaran, dan seberapa banyak kontribusinya kepada kepentingan masyarakat dan kepentingan program itu sendiri. Program-program yang ditawarkan oleh Universitas Muhammadiyah Sidoarjo dimaksudkan untuk memenuhi sumber daya manusia akademik terlatih yang dibutuhkan oleh masyarakat.

Evaluasi ini juga menekankan pada pelacakan keterkaitan antara profil lulusan dengan visi, misi, dan tujuan program studi. Sasaran pelacakan diarahkan kepada lulusan yang belum masuk PPs (Program Pasca Sarjana), belum bekerja,

dan sudah bekerja. Rasional pelacakan menekankan pada gambaran umum mengenai peluang kerja yang diperoleh lulusan; bidang-bidang pekerjaan yang dimasuki oleh lulusan, sektor pekerjaan yang lebih banyak menyerap lulusan (pemerintah atau swasta), dan lain-lain yang ditemukan. Dari hasil pelacakan ini akan memberikan rekomendasi untuk peningkatan kinerja program studi sebagai implikasi dan evaluasi program.

b. Evaluasi Proses

Evaluasi ini dimaksudkan untuk mengetahui bagaimana efektifitas serta efisiensi proses-proses yang diterapkan untuk melaksanakan visi, misi, dan tujuan program studi. Dalam proses belajar mengajar, cara evaluasi yang digunakan antara lain: ujian tulis yang diselenggarakan pada tengah dan akhir semester, penulisan makalah untuk masing-masing mata kuliah, penyajian makalah di kelas seminar, *book report*, dan lain-lain.

- 1). Evaluasi kehadiran mahasiswa dalam 1 (satu) semester.
- 2). Evaluasi partisipasi mahasiswa dalam perkuliahan selama 1 (satu) semester.
- 3). Evaluasi tugas-tugas mahasiswa selama 1 (satu) semester.
- 4). Evaluasi keberhasilan studi tengah semester, dilakukan pada pertengahan semester sesuai dengan kalender akademik yang telah ditetapkan, dengan tujuan untuk melihat keberhasilan pemahaman materi perkuliahan selama setengah semester. Selain hasilnya untuk kepentingan mahasiswa, juga menjadi masukan bagi dosen terhadap materi ataupun metode yang digunakan.
- 5). Evaluasi keberhasilan studi akhir semester dilakukan pada akhir semester meliputi mata kuliah yang diambil mahasiswa pada semester tersebut.

Nilai Akhir (NA) mahasiswa untuk mata kuliah tertentu dihitung dengan rumus:

$$NA = \frac{1xK + 1xP + 2xT + 2xUTS + 2xUAS}{8}$$

Keterangan:

K : Kehadiran

P : Partisipasi aktif

T : Tugas
UTS : Ujian Tengah Semester
UAS : Ujian Akhir Semester

Untuk mata kuliah praktikum dan sejenisnya, NA ditentukan tersendiri menurut aturan penilaian pencapaian hasil belajar praktikum bidang tertentu.

c. Evaluasi Keberhasilan Belajar Mahasiswa

Evaluasi ini dimaksudkan untuk mengetahui berapa tinggi mutu hasil yang diperoleh dari pelaksanaan program studi, yang meliputi: waktu untuk menyelesaikan studi, syarat mengenai kehadiran perkuliahan, syarat penyusunan skripsi, jumlah sks yang ditempuh, indeks prestasi minimum, syarat untuk dinyatakan berhasil atau boleh meneruskan studi, dan jenis ujian skripsi atau penyelesaian studi. Di samping itu, untuk menunjang sistem evaluasi ini Universitas Muhammadiyah Sidoarjo memiliki sistem pencatatan yang terpusat mengenai kondisi akademik setiap mahasiswa, yang terpelihara keamanan dan kerahasiaannya.

- 1) Waktu Yang ditempuh Untuk Menyelesaikan Studi
Lama menyelesaikan program studi untuk setiap jenjang di Universitas Muhammadiyah Sidoarjo ditunjukkan pada tabel berikut ini;

Tabel 5.6
Lama Studi

No.	Jenjang Studi	Lama Menyelesaikan Studi	
		Scepat-cepatnya	Selambat-lambatnya
1.	Diploma 1 (D-1)	2 semester	4 semester
2.	Diploma 2 (D-2)	4 semester	8 semester
3.	Diploma 3 (D-3)	6semester	12 semester
4.	Strata 1 (S-1)	8 semester	14 semester
5	Pascasarjana (S-2)	3 semester	6 semester

Mahasiswa yang telah melampaui masa studi maksimum, dikenakan sanksi putus studi (*drop out*).

- 2). Syarat Kehadiran Perkuliahan

Mahasiswa wajib mengikuti seluruh kegiatan perkuliahan seperti yang telah dijadwalkan. Mahasiswa yang mengikuti perkuliahan kurang dari 75%, tidak diperkenankan mengikuti Ujian Akhir Semester (UAS) dalam mata kuliah yang bersangkutan.

3). Syarat Penyusunan Skripsi

Secara normatif penulisan skripsi dilakukan setelah peserta program menyelesaikan seluruh jumlah mata kuliah dengan bobot sebagai berikut:

Tabel 5.7

Syarat sks Untuk Penulisan Skripsi/Tugas Akhir/Tesis

No	Jenjang Studi	Bobot sks
1.	Diploma 3 (D-3)	90-100
2.	Strata 1 (S-1) dan D-4	120-130
3.	Pascasarjana (S-2)	50-60

4). Indeks Prestasi Minimum dan Syarat Dinyatakan Berhasil

Indeks prestasi minimum yang dinyatakan berhasil adalah yang menyelesaikan semua matakuliah yang ditawarkan dengan bobot nilai minimum seperti ketentuan di atas, termasuk skripsi atau tugas lain yang ditentukan oleh fakultas masing-masing. Mahasiswa yang telah mengumpulkan sekurang-kurangnya sejumlah nilai kredit minimum di atas, dinyatakan telah menyelesaikan program studi sarjana apabila memenuhi syarat-syarat:

- a). Indeks Prestasi Kumulatif (IPK) sekurang-kurangnya 2,75 untuk eksak dan 3,00 untuk non eksak.
- b). Tidak ada nilai D dan E.

Apabila Indeks Prestasi Kumulatif (IPK) yang dicapai kurang dari 2,75 maka mahasiswa yang bersangkutan boleh memperbaiki nilai-nilai selama batas waktu studi yang diperkenankan masih belum dilampaui. Setiap mata kuliah yang diperbaiki, nilai tertinggalah yang digunakan untuk evaluasi.

- 5). Jenis Ujian Penyelesaian Studi
Selain cara evaluasi seperti yang disebutkan dalam evaluasi proses di atas, ujian penyelesaian studi dilakukan dengan ujian skripsi/tugas akhir/tesis, di mana pedoman penulisan dan teknis pelaksanaan diatur oleh fakultas.

G. UJIAN

Ujian dapat dilaksanakan dalam bentuk lisan, tulis, dan praktik. Bentuk ujian tertulis dapat berupa tes objektif, subjektif, dengan anjuran kepada pengajar diharapkan lebih banyak menggunakan bentuk subjektif. Jenis ujian terdiri dari: ujian mata kuliah dan ujian skripsi/tugas akhir/tesis.

1. Ujian Mata Kuliah

- a. Ujian mata kuliah terdiri dari Ujian Tengah Semester dan Ujian Akhir Semester.
- b. Ujian Tengah Semester diselenggarakan pada minggu ke-8 setelah kuliah atau praktikum berlangsung sesuai dengan kalender akademik.
- c. Ujian Akhir Semester diselenggarakan pada minggu ke-16 setelah kuliah atau praktikum berlangsung sesuai dengan kalender akademik.
- d. Disamping Ujian Tengah Semester dan Ujian Akhir Semester, setiap tenaga pengajar dianjurkan memberikan tugas khusus (terstruktur/mandiri) selama masa perkuliahan.
- e. Syarat-syarat yang harus dipenuhi untuk dapat mengikuti Ujian Tengah Semester maupun Ujian Akhir Semester adalah:
 - 1). Telah memprogram/terdaftar pada mata kuliah yang bersangkutan.
 - 2). Presensi untuk mata kuliah atau praktikum yang bersangkutan minimal 75% kecuali ada hal lain yang berada di luar kemampuan.
 - 3). Memenuhi syarat keuangan yang telah ditetapkan.

2. Ujian Skripsi/Tugas Akhir/Tesis

a. Pengertian dan Tujuan

- 1) Skripsi adalah karya ilmiah yang disusun oleh mahasiswa program Sarjana berdasarkan hasil penelitian terhadap suatu masalah yang dilakukan secara seksama dan terbimbing.

- 2) Tugas Akhir adalah karya ilmiah yang disusun oleh mahasiswa program Diploma berdasarkan hasil penelitian terhadap suatu masalah yang dilakukan secara seksama dan terbimbing.
- 3) Tesis adalah karya ilmiah yang disusun oleh mahasiswa program Magister berdasarkan hasil penelitian terhadap suatu masalah yang dilakukan secara seksama dan terbimbing.
- 4) Tujuan penulisan adalah untuk menilai kecakapan mahasiswa dalam menyelesaikan masalah secara ilmiah dengan cara mengadakan penelitian sendiri, menganalisis dan menarik kesimpulan serta melaporkan hasil penelitian tersebut dalam bentuk skripsi/tugas akhir/tesis.

b. Peranan

- 1) Penulisan skripsi/tugas akhir/ tesis merupakan kegiatan belajar yang mengarahkan mahasiswa untuk mengintegrasikan pengalaman belajarnya dalam menghadapi suatu masalah secara mendalam.
- 2) Penulisan skripsi/tugas akhir/tesis merupakan sarana belajar mahasiswa untuk meningkatkan kemampuannya dalam mengintegrasikan pengalaman dan keterampilan yang diperolehnya.
- 3) Penulisan skripsi/tesis/tesis memberikan peluang kepada mahasiswa untuk melatih diri dalam hal mengemukakan dan menyelesaikan masalah secara mandiri dan ilmiah.

c. Status

Penulisan skripsi/tugas akhir/tesis wajib dilakukan oleh seluruh mahasiswa Universitas Muhammadiyah Sidoarjo untuk menyelesaikan program diploma/sarjana/magister.

d. Persyaratan

- 1). Penyusunan skripsi/tugas akhir/tesis dapat dilakukan apabila seorang mahasiswa telah memperoleh persetujuan Direktur/Dekan/Kaprodi yang bersangkutan.
- 2). Masalah yang menjadi pokok pembahasan dalam penyusunan skripsi/tugas akhir/tesis hendaknya disesuaikan dengan bidang studi yang dikembangkan oleh prodi masing-masing.
- 3). Skripsi/tugas akhir/tesis ditulis dalam bahasa Indonesia baku dengan kaidah penulisan yang benar sesuai dengan

sistem penulisan ejaan Yang disempurnakan, kecuali prodi Pendidikan Bahasa Arab ditulis dalam huruf arab dan Pendidikan Bahasa Inggris ditulis menggunakan bahasa inggris.

- 4). Penulisan skripsi/tugas akhir/tesis disusun menurut ketentuan penulisan metodologi penelitian yang berlaku.
- 5). Permasalahan yang akan diselesaikan mahasiswa hendaknya dituangkan dalam bentuk rancangan penelitian yang harus disetujui kaprodi dan penyelesaian selanjutnya sepenuhnya diserahkan kepada Dosen Pembimbing Skripsi/ tugas akhir/ tesis.
- 6). Naskah skripsi/tugas akhir/tesis sekurang-kurangnya dibuat rangkap 4 di atas kertas berukuran A4 dengan rincian:
 - satu eksemplar untuk dosen pembimbing.
 - satu eksemplar untuk perpustakaan dan satu *soft copy* dalam CD.
 - satu eksemplar untuk Fakultas dan satu *soft copy* dalam CD.
 - satu eksemplar untuk mahasiswa yang bersangkutan.
- 7). Naskah skripsi/tugas akhir/tesis wajib dilampiri abstraksi yang diketik satu spasi di atas kertas A4, ditulis \pm 200 kata, dengan ketentuan:
 - a) satu eksemplar untuk setiap naskah skripsi/tugas akhir/tesis dijilid bersama-sama dan ditempatkan di belakang nama persetujuan.
 - b) Abstraksi harus ditanda tangani oleh penulis dan ketahui oleh Dosen Pembimbing serta Dekan .
 - c) Selebihnya untuk pedoman penulisan skripsi diatur oleh fakultas masing-masing.
- 8). Selain naskah skripsi/tugas akhir/tesis, mahasiswa juga wajib membuat artikel ilmiah, diserahkan ke kaprodi berbentuk *soft copy* dalam CD dan dipublikasikan melalui jurnal Fakultas/prodi/e-jurnal umsida.
- 9). Penandatanganan skripsi/tugas akhir/tesis dilaksanakan setelah ujian/revisi skripsi/tugas akhir/tesis.

e. Pembimbing Skripsi/Tugas Akhir/Tesis

- 1). Dalam menyusun skripsi/tugas akhir/tesis, mahasiswa dibimbing oleh satu orang dosen pembimbing.
- 2). Dosen pembimbing yang mempunyai jabatan akademik.

3). Dosen pembimbing ditetapkan oleh Dekan.

f. Pelaksanaan Ujian Skripsi/Tugas Akhir/Tesis

- 1). Ujian skripsi/tugas akhir/tesis dapat dilaksanakan apabila mahasiswa yang bersangkutan telah mencapai beban kredit semua mata kuliah yang dipersyaratkan (lihat tabel sebelumnya).
- 2). Ujian skripsi/tugas akhir/tesis dilaksanakan secara komprehensif, meliputi kejelasan masalah, metode penelitian, isi dan sebagainya.
- 3). Ujian skripsi/tugas akhir/tesis dilaksanakan oleh panitia penguji skripsi yang ditetapkan melalui SK Dekan.
- 4). Panitia penguji skripsi/tugas akhir/tesis terdiri dari dosen pembimbing selaku ketua dan 3 (tiga) orang anggota.
- 5). Ujian skripsi/tugas akhir/tesis dilaksanakan secara lisan dengan waktu maksimal 1 (satu) jam.
- 6). Penilaian skripsi/tugas akhir/tesis meliputi: ide penelitian, penguasaan teori, metodologi penelitian, dan kedalaman analisis data.
- 7). Setelah ujian lisan selesai mahasiswa dipersilahkan keluar ruang ujian untuk memberikan kesempatan kepada panitia penguji bersidang menentukan hasil ujian.
- 8). Panitia penguji memanggil kembali mahasiswa ke ruang ujian untuk menyampaikan hasilnya.
- 9). Mahasiswa dinyatakan lulus ujian skripsi/tugas akhir/tesis apabila mencapai nilai minimal C.

3. Yudisium

Yudisium merupakan pengumuman keberhasilan studi secara keseluruhan yang ditempuh oleh mahasiswa di fakultas.

4. Wisuda dan Ijasah

a. Wisuda

- 1). Setiap mahasiswa yang telah menyelesaikan program studinya dan dinyatakan lulus diwajibkan mengikuti wisuda pada tahun akademik yang bersangkutan sesuai dengan persyaratan yang ditentukan.
- 2). Wisuda dilaksanakan 2 (dua) kali dalam satu tahun akademik, yaitu semester genap dan semester gasal.
- 3). Persyaratan mengikuti wisuda akan diatur dalam panduan wisuda.

b. Ijazah

- 1). Mahasiswa yang telah dinyatakan lulus dalam menempuh program studi dan disahkan melalui yudisium akan mendapatkan ijazah, transkrip akademik, dan surat keterangan pendamping ijazah yang diserahkan setelah wisuda.
- 2). Persyaratan yang harus dipenuhi mahasiswa untuk memperoleh Ijazah, Transkrip, dan Surat Keterangan Pendamping Ijazah (SKPI) antara lain tidak mempunyai tanggungan/ tunggakan di bagian keuangan, kemahasiswaan, fakultas/prodi, dan perpustakaan.

H. KULIAH KERJA NYATA TERPADU (KKN-T)

1. Pengertian

Yang dimaksud dengan Kuliah Kerja Nyata Terpadu (KKN-T) adalah kegiatan yang dilaksanakan oleh mahasiswa Universitas Muhammadiyah Sidoarjo yang merupakan perpaduan bentuk kegiatan pendidikan, penelitian lapangan dan pengabdian kepada masyarakat. Dalam pelaksanaan di lapangan, KKN-T mempunyai ciri-ciri:

a. Interdisipliner, “*cross sectoral*” dan komprehensif

Pola berfikir yang ingin dikembangkan melalui KKN-T dilandasi oleh kenyataan bahwa hampir setiap masalah kehidupan dalam masyarakat mempunyai kaitan satu dengan yang lain (*complicated*), sehingga pemecahan dengan pendekatan monodisiplin menjadi kurang atau tidak efektif. KKN-T dimaksudkan sebagai pengisi kekurangan tersebut, yakni dengan memberikan pengalaman cara berpikir interdisipliner, terpadu dan komprehensif.

b. Berdimensi luas, pragmatis dan praktis

KKN bertolak dari permasalahan nyata di masyarakat dan didekati dengan menggunakan segala Ilmu Pengetahuan dan Teknologi yang sudah dan sedang dipelajari mahasiswa di Perguruan Tinggi. Dalam KKN-T, mahasiswa diperbolehkan bahkan didorong, untuk mengadakan kegiatan di luar bidang studinya. Jadi yang dijadikan modal KKN-T bukan hanya ilmu yang telah dipelajari secara formal di Perguruan Tinggi, tetapi juga segala pengetahuan, intelegensia, dan seni yang dimiliki oleh mahasiswa. Semua yang mereka kerjakan harus relevan dengan kebutuhan dan masalah yang dihadapi masyarakat.

- c. Keterpaduan Tri Dharma Perguruan Tinggi: pendidikan, penelitian, dan pengabdian kepada masyarakat. Melalui KKN mahasiswa mengenal permasalahan masyarakat yang bersifat “*cross sectoral*” dan belajar memecahkannya dengan pendekatan interdisipliner (pendidikan). Untuk itu mahasiswa perlu menelaah dan merumuskan masalah yang dihadapi masyarakat serta memberikan alternatif pemecahannya (penelitian), untuk kemudian membantu memecahkan dan menanggulangi masalah tersebut dengan menggunakan Ilmu Pengetahuan dan Teknologi serta seni yang mereka kuasai (untuk pengabdian kepada masyarakat).

2. Tujuan dan Manfaat

Program KKN-T bertujuan mengoptimalkan pencapaian tujuan Perguruan Tinggi, yaitu untuk:

- a. Menghasilkan sarjana yang menghayati permasalahan masyarakat dalam konteks pembangunan dan mampu memecahkannya secara pragmatis. Dalam hubungan ini, KKN memberikan pengalaman belajar tentang masyarakat kepada mahasiswa sekaligus memecahkan masalah yang mereka hadapi.
- b. Membentuk kepribadian mahasiswa sebagai kader pembangunan dengan wawasan berfikir yang semakin luas.

Sesuai dengan sasaran yang setuju, maka manfaat KKN-T adalah:

- a. Bagi Mahasiswa
 - 1). Diperolehnya pengertian dan penghayatan mengenai manfaat Ilmu Pengetahuan dan Teknologi serta seni bagi pelaksanaan pembangunan.
 - 2). Diperolehnya keterampilan merumuskan dan memecahkan masalah yang bersifat “*cross mental*” secara pragmatis ilmiah dengan pendekatan interdisipliner.
 - 3). Tumbuhnya rasa kepedulian sosial dan rasa kesejawatan.
- b. Bagi Masyarakat dan Pemerintah Daerah
 - 1). Diperolehnya bantuan pemikiran dari tenaga terdidik dalam pemecahan masalah-masalah pembangunan daerah setempat.
 - 2). Diperolehnya cara-cara merencanakan, merumuskan dan melaksanakan berbagai program pembangunan

desa yang mungkin masih “baru” bagi masyarakat setempat.

- 3). Tumbuhnya dorongan berinovasi di kalangan masyarakat setempat dalam upaya memenuhi berbagai kebutuhan mereka melalui pemanfaatan Ilmu Pengetahuan dan Teknologi yang dikuasai mahasiswa.
- c. Bagi Perguruan Tinggi
- 1). Melalui mahasiswa dan dosen pembimbing, diperoleh umpan balik sebagai bahan pengayaan materi kuliah, penyempurnaan kurikulum, dan sumber inspirasi bagi suatu rancangan bentuk pengabdian kepada masyarakat yang lain atau penelitian.
 - 2). Diperolehnya bahan masukan bagi peningkatan atau perluasan kerjasama dengan pemerintah daerah setempat, termasuk dengan instansi-instansi vertikal yang terkait.

3. Sasaran

Sasaran KKN-T adalah mahasiswa dan masyarakat di lokasi KKN-T.

4. Status dan Bobot Kredit

- a. KKN-T dilaksanakan di tingkat Universitas, mata kuliah ini adalah penciri universitas.
- b. KKN-T adalah kegiatan ko-kurikuler yang diekuivalensikan dengan kegiatan intra kurikuler wajib dengan bobot 3 SKS.
- c. Penilaian keberhasilan mahasiswa peserta KKN dilakukan secara integratif antara pembekalan, pelaksanaan, dan pelaporan kegiatan KKN-T.

5. Penyelenggaraan KKN-T

KKN diselenggarakan satu kali dalam setiap semester dan dikoordinasikan/ dilaksanakan oleh Lembaga Penelitian dan Pengabdian Kepada Masyarakat (LPPM).

- a. Pembekalan dilangsungkan selama masa perkuliahan semester yang bersangkutan.
- b. Kegiatan lapangan dilangsungkan selama 1 bulan (4 minggu efektif).

6. Syarat Mengikuti KKN-T

- a. Memprogram mata kuliah KKN pada Kartu Rencana Studi.
- b. Pada saat memprogram KKN-T, mahasiswa telah mengumpulkan sekurang-kurangnya 110 sks atau 75% dari seluruh beban studi yang ditetapkan oleh fakultas masing-masing.

I. MAGANG

1. Pengertian

Magang adalah upaya pengembangan pengetahuan, pembentukan keterampilan, dan peneguhan sikap yang dilakukan melalui belajar dengan berbuat (*learning by doing*). Seiring dengan kebijakan kurikulum LPTK, maka FKIP dan Tarbiyah telah menetapkan magang sebagai matakuliah baru dan wajib bagi mahasiswa keguruan mulai angkatan 2014/2015. Magang merupakan upaya pengenalan secara dini mahasiswa kepada sekolah (*early exposure*) yang dilaksanakan secara berjenjang (Magang I, II, dan III). Program Magang memiliki bobot 1 SKS. Kegiatan Magang dilaksanakan di sekolah mitra, pembimbingannya dilakukan oleh Dosen Pembimbing Magang (DPM) dan Guru Pembimbing Magang (GPM).

2. Tujuan dan Manfaat

Secara umum program magang bertujuan untuk membangun jati diri pendidik, memantapkan kompetensi akademik kependidikan dan bidang studi, memantapkan kemampuan awal mahasiswa calon guru, mengembangkan perangkat pembelajaran dan kecakapan pedagogis dalam membangun bidang keahlian pendidikan. Magang merupakan kegiatan akademis dan praktis yang lebih memfokuskan pada bidang manajerial dan pembelajaran di sekolah.

Secara khusus Program Magang I bertujuan membangun landasan jati diri pendidik dan memantapkan kompetensi akademik kependidikan melalui:

- a. pengamatan langsung kultur sekolah;
- b. pengamatan untuk membangun kompetensi dasar pedagogik, kepribadian, dan sosial;
- c. pengamatan untuk memperkuat pemahaman peserta didik;
- d. pengamatan langsung proses pembelajaran di kelas; dan
- e. refleksi hasil pengamatan proses pembelajaran.

Program Magang II bertujuan memantapkan kompetensi akademik kependidikan dan kaitannya dengan kompetensi akademik bidang studi dan menetapkan kemampuan awal calon guru dalam mengembangkan perangkat pembelajaran melalui:

- a. penelaahan kurikulum dan perangkat pembelajaran yang digunakan guru;
- b. penelaahan strategi pembelajaran;

- c. penelaahan sistem evaluasi;
- d. perancangan RPP;
- e. pengembangan media pembelajaran;
- f. pengembangan bahan ajar; dan
- g. pengembangan perangkat evaluasi.

Program Magang III bertujuan memberikan pengalaman awal tambahan sesuai dengan kewenangan tambahan yang akan diberikan kepada calon guru. Magang III juga bertujuan menyiapkan kemampuan awal calon pendidik dengan mengalami langsung mengajar pada bidang-bidang tertentu dalam waktu yang terbatas dengan menjadi “asisten guru”, misalnya: mencoba mengajar dengan bimbingan melekat GPM dan DPM, dengan tujuan mengalami langsung proses pembelajaran, pemantapan jati diri pendidik, dan bukan untuk keterampilan pembelajaran seperti yang terdapat pada PPL.

3. Penyelenggaraan Magang

Penyelenggaraan mata kuliah Magang diatur oleh prodi masing-masing.

4. Peran DPM dan GPM

DPM bertugas:

- a. membimbing dan mengarahkan mahasiswa peserta magang mengenai situasi, kondisi dan permasalahan di lapangan secara komprehensif;
- b. membimbing teknis pelaksanaan magang;
- c. membimbing tentang kebutuhan data dan informasi yang diperlukan oleh mahasiswa peserta magang;
- d. mengarahkan penyusunan laporan hasil kegiatan magang; dan
- e. menilai prestasi mahasiswa magang di sekolah.

GPM bertugas:

- a. memberikan bimbingan teknis pelaksanaan kegiatan magang dan pelaporannya kepada mahasiswa peserta magang;
- b. melakukan koordinasi dengan kepala sekolah, DPM, dan mahasiswa bimbingannya dalam pelaksanaan program magang; dan
- c. mengevaluasi terhadap kinerja masing-masing peserta magang yang menjadi tanggung jawab GPM.

BAB VI

FAKULTAS ILMU KESEHATAN

A. VISI, MISI, TUJUAN DAN ORGANISASI FAKULTAS

1. Visi, Misi dan Tujuan

Visi : Menjadi fakultas unggulan UMSIDA dan berkualitas tingkat nasional tahun 2020.

Misi : (1) Menyelenggarakan pendidikan vokasi kebidanan dan analis kesehatan yang integratif berbasis kompetensi, sehingga menghasilkan lulusan yang memiliki keunggulan professional berkepribadian islam.

(2) Meningkatkan kompetensi, kualifikasi dan profesionalisme tenaga pendidik dan kependidikan.

(3) Memberikan pelayanan akademik dan non akademik yang bermutu kepada seluruh mahasiswa Fikes.

(4) Mengimplementasikan sistem penjaminan mutu fakultas, untuk menjamin kualitas akademik dan non akademik.

(5) Berperan aktif dalam penyelesaian permasalahan masyarakat dalam bidang kesehatan dengan meningkatkan mutu dan relevansi pendidikan, penelitian dan pengabdian kepada masyarakat.

(6) Melaksanakan tata kelola fakultas secara demokratis, transparan dan akuntabel.

Tujuan : (1) Menyiapkan tenaga kesehatan bidan dan analis yang berkepribadian muslim serta kompeten.

- (2) Mengembangkan dan menyebarkan ilmu pengetahuan dalam rangka memajukan Islam dan meningkatkan kesejahteraan umat manusia.
- (3) Mengembangkan pendidikan vokasi kesehatan untuk mewujudkan masyarakat utama adil dan makmur yang diridloi Allah SWT.

2. Organisasi Fakultas

Dekan : Sri Mukhoddim Farida Hanum, SST., MM.,M.Kes
Kaprod Analis Kesehatan (D-4) : Puspitasari, SST.
Kaprod Ilmu Kebidanan (D-3) : Evi Rinata, S.ST., M.Keb.
Ka Lab. Ilmu Kesehatan : Yanik Purwanti, M.Keb.

B. PROGRAM STUDI ANALIS KESEHATAN (D-4)

1. Visi, Misi dan Tujuan

Visi :Menjadi program studi pilihan yang menghasilkan tenaga analis kesehatan profesional dan berkepribadian Islami.

Misi

- (1) Menyelenggarakan pendidikan vokasi analis kesehatan yang integratif berbasis kompetensi, sehingga menghasilkan lulusan yang memiliki keunggulan professional berkepribadian Islam.

- (2) Meningkatkan kompetensi, kualifikasi dan profesionalisme tenaga pendidik dan kependidikan.
- (3) Memberikan pelayanan akademik dan non

akademik yang bermutu kepada seluruh mahasiswa.

(4) Mengimplementasikan sistem penjaminan mutu fakultas, untuk menjamin kualitas akademik dan non akademik.

(5) Berperan aktif dalam penyelesaian permasalahan masyarakat dalam bidang kesehatan dengan meningkatkan mutu dan relevansi pendidikan, penelitian dan pengabdian kepada masyarakat.

(6) Melaksanakan tata kelola prodi secara demokratis, transparan dan akuntabel.

Tujuan

(1) Dihasilkannya tenaga Analis kesehatan yang profesional, memiliki intelektual dan moral yang tinggi di bidang Analis kesehatan berdasarkan nilai-nilai islam.

(2) Terselenggaranya prodi analis kesehatan sesuai dengan standar nasional.

(3) Terciptanya lingkungan akademis yang kompetitif dan kondusif untuk menunjang proses pembelajaran yang berkualitas.

2. Profil Lulusan dan Capaian Pembelajaran

a. Deskripsi Umum

Sesuai dengan ideologi Negara dan budaya Bangsa Indonesia, maka implementasi sistem pendidikan nasional

dan sistem pelatihan kerja yang dilakukan di Indonesia pada setiap level kualifikasi pada KKNI mencakup proses yang membangun karakter dan kepribadian manusia Indonesia sebagai berikut :

- 1) Bertakwa kepada Tuhan Yang Maha Esa dan mampu menunjukkan sikap keagamaan.
- 2) Menjunjung tinggi nilai-nilai kemanusiaan dalam menjalankan tugas berdasarkan agama, moral dan etika.
- 3) Berperan sebagai warga Negara yang bangga dan cinta tanah air, memiliki nasionalisme serta rasa tanggung jawab pada Negara dan bangsa.
- 4) Berkontribusi dalam peningkatan mutu kehidupan bermasyarakat, berbangsa, dan bernegara berdasarkan Pancasila.
- 5) Bekerjasama dan memiliki kepekaan sosial serta kepedulian terhadap masyarakat dan lingkungan.
- 6) Menghargai keanekaragaman budaya, pandangan, agama dan kepercayaan, serta pendapat atau temuan orisinal orang lain.
- 7) Taat Hukum dan disiplin dalam kehidupan bermasyarakat dan bernegara.
- 8) Menunjukkan sikap bertanggung jawab atas pekerjaan dibidang keahliannya secara mandiri.
- 9) Menginternalisasi nilai, norma dan etika akademik.
- 10) Menginternalisasi semangat kemandirian, kejuangan, dan kewirausahaan.

b. Ketrampilan Kerja Umum

- 1) Menerapkan ilmu pengetahuan dan/atau teknologi di bidang keahliannya melalui penalaran ilmiah berdasarkan pemikiran logis, sistematis, dan inovatif.

- 2) Mengkaji pengetahuan dan/ atau teknologi di bidang keahliannya berdasarkan kaidah keilmuan, atau menghasilkan karya desain/seni berserta deskripsinya berdasarkan kaidah atau metoda rancangan baku, yang disusun dalam bentuk skripsi atau laporan tugas akhir.
- 3) Mempublikasikan hasil tugas akhir atau karya desain/seni, yang memenuhi syarat tata tulis ilmiah, dan dapat diakses oleh masyarakat akademik.
- 4) Menyusun dan mengkomunikasikan ide dan informasi bidang keilmuannya secara efektif, melalui berbagai bentuk media kepada masyarakat akademik.
- 5) Mengambil keputusan secara tepat berdasarkan analisis dalam melakukan supervise dan evaluasi terhadap pekerjaan yang menjadi tanggung jawabnya.
- 6) Mengelola pembelajaran diri sendiri.
- 7) Mengembangkan dan memelihara jaringan kerja dengan pembimbing, kolega, sejawat baik di dalam maupun di luar lembaganya.

c. Deskriptor Spesifik

Profil	Diskripsi Learning Outcomes
Sarjana Sains Terapan sebagai tenaga ahli, pengelola laboratorium kesehatan, dan tenaga pendidik untuk level 2 yang islami	1. Mampu mengoperasikan instrumen di laboratorium kesehatan secara baik dan memanfaatkan teknik dasar analisis laboratorium kesehatan dengan pendekatan IPTEK, menguasai dengan baik situasi dan kondisi di laboratorium kesehatan, mampu menganalisis, mengolah, dan

	<p>menginterpretasikan data yang diperoleh dari hasil pemeriksaan laboratorium, serta bekerja secara amanah sesuai dengan nilai-nilai keislaman</p> <ol style="list-style-type: none">2. Mampu menguasai konsep teoritis bidang pengetahuan tentang pemeriksaan, pengelolaan laboratorium pada bidang biologi molekuler, dan melakukan inovasi-inovasi sesuai dengan perkembangan teknologi laboratorium.3. Bertanggung jawab pada pekerjaannya sebagai analis kesehatan secara mandiri dan dapat diberi tanggung jawab atas pencapaian hasil kerja kelompoknya dengan mengutamakan keselamatan dan keamanan kerja, serta mampu berkomunikasi efektif4. Mampu mengelola laboratorium sesuai dengan etika-etika manajerial yang islami
--	---

3. Struktur Kurikulum

No	Kode MK	Nama MK	SK S	MK Prasyarat	Kompetensi (√)			Kelompok MK
					Umum	Utama	Khusus	
Semester 1								
1	DA00103	Al Islam & Kemuhammadiyah 1	2		√			MPK
2	DA00102	Bahasa Indonesia	3		√			MPK
3	DA00303	Kimia Analitik 1	1			√		MKK
4	DA00304	Prak. Kimia Analitik 1	1			√		MKK
5	DA00315	Kimia Fisika	1			√		MKK
6	DA00321	Kimia Dasar	1			√		MKK
7	DA00106	Pancasila	2		√			MPK
8	DA00307	Instrumentasi Laboratorium kesehatan	1			√		MKK
9	DA00308	Prak.Instrumentasi Laboratorium kesehatan	1			√		MKK
10	DA00311	Prak.Pengetahuan Media & Reagensia	1			√		MKK

11	DA00502	Kesehatan & Keselamatan Kerja	1			√		MPB
12	DA00503	Prak.Kesehatan & Keselamatan Kerja	1			√		MPB
13	DA00314	Anatomi Fisiologi	2			√		MKK
14	DA00452	Prak.Mikroskopi	1			√		MKB
15	DA00518	Prak. TIK	1			√		MPB
Jumlah SKS			20					
Semester 2								
1	DA00305	Kimia Analitik 2	1	DA00303		√		MKK
2	DA00306	Prak.Kimia Analitik 2	2	DA00304		√		MKK
3	DA00403	Patofisiologi	2			√		MKB
4	DA00404	Parasitologi Klinik 1	1			√		MKB
5	DA00405	Prak.Parasitologi Klinik 1	1			√		MKB
6	DA00406	Bakteriologi Klinik 1	1			√		MKB
7	DA00407	Prak.Bakteriologi Klinik 1	2			√		MKB
8	DA00408	Hematologi 1	1			√		MKB
9	DA00409	Prak.Hematologi 1	1			√		MKB

10	DA00410	Biologi Medik	1			√		MKB
11	DA00312	Biokimia	1			√		MKB
12	DA00313	Prak.Biokimia	2			√		MKB
13	DA00107	Pendidikan Kewarganegaraan	2		√			MPK
14	DA00108	Al Islam & Kemuhammadiyah 2	2	DA00103	√			MPK
Jumlah SKS			20					
Semester 3								
1	DA00509	Epidemiologi	1			√		MPB
2	DA00105	Al Islam & Kemuhammadiyah 3	2	DA00108			√	MPK
3	DA00401	Kimia Klinik 1	1			√		MKB
4	DA00402	Prak.Kimia Klinik 1	2			√		MKB
5	DA00411	Parasitologi Klinik 2	1	DA00404		√		MKB
6	DA00412	Prak.Parasitologi Klinik 2	1	DA00405		√		MKB
7	DA00413	Bakteriologi Klinik 2	1	DA00406		√		MKB
8	DA00414	Prak.Bakteriologi Klinik 2	1	DA00407		√		MKB

9	DA00415	Hematologi 2	1	DA00408		√		MKB
10	DA00416	Prak.Hematologi 2	2	DA00409		√		MKB
11	DA00417	Analisa Kimia Air	1			√		MKB
12	DA00418	Prak.Analisa Kimia Air	2			√		MKB
13	DA00301	Bahasa Inggris	1		√			MKB
14	DA00302	Prak. Bahasa Inggris	1		√			MKB
15	DA00453	Imunoserologi 1	1			√		MKB
16	DA00454	Prak. Imunoserologi 1	1			√		MKB
Jumlah SKS			20					
Semester 4								
1	DA00423	Parasitologi Klinik 3	1	DA00411		√		MKB
2	DA00424	Prak.Parasitologi Klinik 3	2	DA00412		√		MKB
3	DA00421	Kimia Klinik 2	1	DA00401		√		MKB
4	DA00422	Prak.Kimia Klinik 2	2	DA00402		√		MKB
5	DA00425	Bakteriologi Klinik 3	1	DA00413		√		MKB
6	DA00426	Prak.Bakteriologi Klinik 3	2	DA00414		√		MKB
7	DA00455	Imunoserologi 2	1	DA00453		√		MKB
8	DA00456	Prak.Imunoserologi 2	1	DA00454		√		MKB

9	DA00431	Kimia Amami 1	1			√		MKB
10	DA00432	Prak.Kimia Amami 1	2			√		MKB
11	DA00443	Mikologi	1			√		MKB
12	DA00444	Prak. Mikologi	1			√		MKB
13	DA00522	Kesehatan dalam Islam (AIK 4)	2	DA00105		√		MPB
14	DA00201	Ilmu Sosial dan Budaya Dasar	2		√			MBB
Jumlah SKS			20					
Semester 5								
1	DA00457	Imunoserologi 3	1	DA00455		√		MKB
2	DA00458	Prak.Imunoserologi 3	1	DA00456		√		MKB
3	DA00440	Hematologi 3	1	DA00415		√		MKB
4	DA00441	Prak.Hematologi 3	2	DA00416		√		MKB
5	DA00429	Kimia Klinik 3	1	DA00421		√		MKB
6	DA00430	Prak.Kimia Klinik 3	2	DA00422		√		MKB
7	DA00442	Prak.Bakteriologi Klinik 4	2	DA00426		√		MKB
8	DA00434	Toksikologi	1			√		MKB

9	DA00435	Prak.Toksikologi	2			√		MKB
10	DA00309	Biologi Molekuler 1	1			√		MKK
11	DA00310	Prak.Biologi Molekuler 1	2			√		MKK
12	DA00320	Analisis Mengenai Dampak Lingkungan	2			√		MKK
13	DA00433	Transfusi darah	1			√		MKB
14	DA00508	Ilmu Kesehatan Masyarakat & Promkes	1			√		MPB
Jumlah SKS			20					
Semester 6								
1	DA00318	Biologi Molekuler 2	1	DA00309		√		MKK
2	DA00319	Prak.Biologi Molekuler 2	2	DA00310		√		MKK
3	DA00419	Sitohistoteknologi	1			√		MKB
4	DA00420	Prak. Sitohistoteknologi	2			√		MKB
5	DA00438	Virologi	1			√		MKB
6	DA00439	Prak.Virologi	2			√		MKB
7	DA00447	Kimia Amami 2	1	DA00431		√		MKB
8	DA00448	Prak.Kimia Amami 2	2	DA00432		√		MKB

9	DA00449	Hematologi 4	1	DA00440		√		MKB
10	DA00450	Prak.Hematologi 4	2	DA00441		√		MKB
11	DA00451	Prak.Kimia Klinik 4	2	DA00430		√		MKB
12	DA00203	KKN	3				√	MBB
Jumlah SKS			20					
Semester 7								
1	DA00512	Statistika	1			√		MPB
2	DA00513	Prak.Statistika	1			√		MPB
3	DA00521	Komunikasi dan Etika Profesi	1				√	MPB
4	DA00316	Kimia Farmasi	1				√	MKK
5	DA00317	Prak.Kimia Farmasi	2				√	MKK
6	DA00514	Histokimia dan Imunohistokimia	1	DA00419			√	MPB
7	DA00515	Prak.Histokimia dan Imunohistokimia	2	DA00420			√	MPB
8	DA00504	Manajemen Laboratorium Kesehatan	1				√	MPB

9	DA00505	Prak.Manajemen Laboratorium Kesehatan	1			√		MPB
10	DA00506	Pemantapan Mutu Laboratorium	1			√		MPB
11	DA00507	Prak.Pemantapan Mutu Laboratorium	1			√		MPB
12	DA00510	Metodologi Penelitian	1			√		MPB
13	DA00511	Prak.Metodologi Penelitian	2			√		MPB
14		MK pilihan 1	1			√		MPB
15		MK pilihan 2	1			√		MPB
Jumlah SKS			18					
Semester 8								
1	DA00523	Magang	6			√		MPB
2	DA00202	Skripsi	6			√		MBB
Jumlah SKS			12					
Jumlah SKS yang ditempuh			150					

4. Deskripsi Mata Kuliah

AL ISLAM & KEMUHAMMADIYAHAN 1

Kode : DA00103

SKS : 2

Semester : I

Deskripsi Mata Kuliah

Mata kuliah ini membahas tentang kemanusiaan dan keimanan yang meliputi nilai ketuhanan dan kemanusiaan, hakekat manusia, iman dan tauhid.

BAHASA INDONESIA

Kode : DA00102

SKS : 3

Semester : I

Deskripsi Mata Kuliah

Mata kuliah bahasa Indonesia merupakan mata kuliah wajib yang harus diikuti oleh mahasiswa Prodi DIV Analis Kesehatan Universitas Muhammadiyah Sidoarjo pada tahun pertama. Mata kuliah ini membahas tentang sejarah bahasa Indonesia, fungsi bahasa Indonesia, ejaan bahasa Indonesia, bahasa surat (resmi), analisis EYD, kata baku dan kalimat efektif, teknik membuat surat, teknik mengarang, teknik membuat laporan, pengertian penulisan ilmiah dan tulisan populer, teknik penulisan ilmiah.

KIMIA ANALITIK 1

Kode : DA00303

SKS : 1

Semester : I

Deskripsi Mata Kuliah

Mata Kuliah Kimia Analitik 1 termasuk kelompok mata kuliah Keilmuan dan Ketrampilan. Mata kuliah ini membahas mengenai teori dasar tahapan-tahapan pekerjaan analisis kimia yaitu analisis kualitatif anorganik dan analisis kuantitatif, meliputi gravimetri, titrimetri yaitu titrasi asam basa, redoks, pengendapan dan pembentukan kompleks.

PRAK. KIMIA ANALITIK 1

Kode : DA00304
SKS : 1
Semester : I

Deskripsi Mata Kuliah

Mata Kuliah Kimia Analitik 1 termasuk kelompok mata kuliah Keilmuan dan Ketrampilan. Mata kuliah ini membahas mengenai teori dasar tahapan-tahapan pekerjaan analisis kimia yaitu analisis kualitatif anorganik dan analisis kuantitatif, meliputi gravimetri, titrimetri yaitu titrasi asam basa, redoks, pengendapan dan pembentukan kompleks.

KIMIA FISIKA

Kode : DA00315
SKS : 1
Semester : I

Deskripsi Mata Kuliah

Mata kuliah ini merupakan pengantar bidang analisis kesehatan yang berisi konsep Kimia dan konsep Fisika. Pokok bahasan yang terdiri dari mekanika fluida, sifat koligatif larutan, hukum partisi, hukum distribusi, difusi, gerak Brown, dan kromatografi.

KIMIA DASAR

Kode : DA00321

SKS : 1

Semester : I

Deskripsi Mata Kuliah

Mata kuliah ini merupakan pengantar bidang analisis kesehatan yang berisi konsep dan perhitungan Kimia. Pokok bahasan yang terdiri dari konsep pendukung kimia, komponen materi, ikatan kimia, stoikiometri, reaksi kimia, dan kelarutan.

PANCASILA

Kode : DA00101

SKS : 2

Semester : I

Deskripsi Mata Kuliah

Mata kuliah ini memberikan bekal mahasiswa untuk memahami landasan dan tujuan pendidikan Pancasila, pertumbuhan paham kebangsaan Indonesia, sistem kenegaraan dan dinamika pelaksanaan UUD 1945, Pancasila sebagai system filsafat, Pancasila sebagai system etika, Pancasila sebagai ideology, Pancasila sebagai paradigma kehidupan bermasyarakat, berbangsa dan bernegara. Selain itu juga memahami tentang hubungan GBHN dengan pembangunan, persatuan dan Kesatuan Bangsa, Persatuan dalam pembangunan negara, serta Hak dan Kewajiban.

PENDIDIKAN KEWARGANEGARAAN

Kode : DA00106

SKS : 2

Semester : II

Deskripsi Mata Kuliah

Mata kuliah ini membekali mahasiswa untuk memahami mengenai pengantar pendidikan kewarganegaraan, sejarah

pendidikan kewarganegaraan, hak azasi manusia, hak dan kewajiban warga negara Indonesia, makna dan implementasi bela negara, konsep demokrasi dalam sistem negara kesatuan RI, latar belakang filosofi dan implementasi wawasan nusantara, konsep dan fungsi ketahanan nasional, politik dan strategi nasional. Pemahaman ini dapat meningkatkan pengetahuan, kesadaran, dan motivasi untuk menjaga kehidupan Berbangsa dan Bernegara yang aman, kuat, bersatu, dan tentram.

INSTRUMENTASI LABORATORIUM KESEHATAN

Kode : DA00307
SKS : 1
Semester : I

Deskripsi Mata Kuliah

Mata kuliah ini merupakan pengantar bidang analisis kesehatan yang berisi prinsip kerja dan penggunaan alat-alat laboratorium kesehatan. Pokok bahasan yang terdiri dari konsep instrumentasi, konsep laboratorium kesehatan, dan prinsip serta penggunaan alat-alat laboratorium kesehatan.

PRAK. INSTRUMENTASI LABORATORIUM KESEHATAN

Kode : DA00308
SKS : 1
Semester : I

Deskripsi Mata Kuliah

Mata kuliah ini merupakan pengantar bidang analisis kesehatan yang berisi pengenalan dan demonstrasi penggunaan alat-alat laboratorium kesehatan. Pokok bahasan yang terdiri dari alat laboratorium kimia amami, laboratorium kimia analitik, laboratorium patologi klinik, laboratorium mikrobiologi.

PRAK. PENGETAHUAN MEDIA & REAGENSIA

Kode : DA00311

SKS : 1

Semester : I

Deskripsi Mata Kuliah

Mata kuliah Pengetahuan Media dan reagensia merupakan mata kuliah wajib yang harus diikuti oleh mahasiswa Prodi D-IV Analis Kesehatan Fakultas Ilmu Kesehatan Universitas Muhammadiyah Sidoarjo pada tahun pertama. Mata kuliah ini membahas tentang pengetahuan bahan media dan reagensia, persyaratan media dan reagensia, jenis-jenis media dan reagensia yang digunakan di laboratorium kesehatan, cara-cara pembuatan media, cara-cara pembuatan reagensia, pengujian kualitas media dan reagensia, penanganan media dan reagensia.

KESEHATAN & KESELAMATAN KERJA

Kode : DA00502

SKS : 1

Semester : I

Deskripsi Mata Kuliah

Mata kuliah ini membahas mengenai Pendahuluan dan Dasar-dasar K-3, Kecelakaan kerja & pencegahannya, Pengenalan sumber bahaya di laboratorium, Pengenalan alat pelindung diri, Kesehatan kerja dan produktifitas, Penyakit akibat kerja dan hubungan kerja (PAK & PAHK), Konsep lingkungan kerja yang sehat, bersih, rapi dan aman sesuai dengan prosedur K-3, Pengenalan dan penanganan bahan menular, infeksi (infeksius), bahan beracun dan berbahaya (B3), Pertolongan pertama pada korban patah tulang, luka bakar, menelan asam atau basa, Sistem manajemen K-3 (SMK-3), Budaya safety, sterilisasi, desinfeksi, dan dekontaminasi, serta hygiene dan sanitasi.

PRAK. KESEHATAN & KESELAMATAN KERJA

Kode : DA00503

SKS : 1

Semester : I

Deskripsi Mata Kuliah

Mata kuliah ini melatih keterampilan mahasiswa dalam menerapkan higiene dan sanitasi di dalam laboratorium; penanganan limbah kimia klinik, dan biologi di dalam laboratorium; sterilisasi, desinfeksi, dan dekontaminasi; identifikasi jenis dan sumber kecelakaan di dalam laboratorium, kebakaran di dalam laboratorium; identifikasi sumber dan penilaian resiko kebakaran didalam laboratorium; pengendalian dan cara penggunaan bahan kimia; menerapkan health risk assasement didalam laboratorium, penilaian postur kerja di laboratorium berdasarkan ilmu ergonomi; pemenuhan persyaratan K3 di dalam laboratorium.

ANATOMI FISILOGI

Kode : DA00314

SKS : 2

Semester : I

Deskripsi Mata Kuliah

Mata kuliah Anatomi Fisiologi memberikan kemampuan kepada mahasiswa untuk memahami tubuh manusia dan fungsinya, yang meliputi sel dan jaringan serta sistem musculoskeletal, organ-organ sistem respiratorius, saluran pencernaan, hati, kandung empedu, pankreas, sistem reproduksi, sistem peredaran darah (kardiovaskuler), pembuluh-pembuluh darah, sistem saraf pusat, sistem urogenital, macam – macam kelenjar endokrin dan hormon yang dihasilkan.

PRAK. MIKROSKOPI

Kode : DA00452

SKS : 1

Semester : I

Deskripsi Mata Kuliah

Mata kuliah ini membahas tentang mikroskop dan pengoperasiannya, yang meliputi pengenalan, sifat-sifat mikroskop, perbandingan perbesaran, pembuatan dan pengamatan preparat sederhana, serta penghitungan sel dengan menggunakan mikroskop.

MIKOLOGI

Kode : DA00443

SKS : 1

Semester : III

Deskripsi Mata Kuliah

Mata kuliah ini diberikan sebagai mata kuliah keahlian bekerja dalam bidang analisis jamur. Mata kuliah ini membahas mengenai pengertian dan ruang lingkup mikologi, mikologi kesehatan, Perkembangbiakan jamur, morfologi dan anatomi jamur, metabolisme dan syarat pertumbuhan jamur, klasifikasi jamur, penularan jamur, jenis jamur terutama yang menyebabkan penyakit pada manusia.

PRAK. MIKOLOGI

Kode : DA00444

SKS : 1

Semester : III

Deskripsi Mata Kuliah

Mata kuliah ini diberikan sebagai mata kuliah keahlian bekerja dalam bidang analisis jamur. Mata kuliah ini membahas mengenai sterilisasi, cara pembuatan media perbenihan jamur, cara

penanaman sampel, pengamatan makroskopis, mikroskopis, pembuatan preparat maupun preparat awetan, serta isolasi dan identifikasi jamur.

EPIDEMIOLOGI

Kode : DA00509

SKS : 1

Semester : II

Deskripsi Mata Kuliah

Mata kuliah ini membahas beberapa konsep dasar dari epidemiologi. Membahas konsep dan prinsip serta analisis epidemiologi, peran epidemiologi, konsep sehat dan sakit, perhitungan epidemiologi, desain penelitian epidemiologi, epidemiologi penyakit menular dan tidak menular, wabah, surveilans epidemiologi, dan kebijakan kesehatan dalam bidang epidemiologi.

BAHASA INGGRIS 1

Kode : DA00301

SKS : 2

Semester : II

Deskripsi Mata Kuliah

This course works around the language skills in English namely micro skills and macro skill which then centers in the use of English for medical purpose. This course primary aims at developing students' skill to comprehend and use basic English grammar, to understand various kinds of text type, to comprehend and participate in scientific discussion, and to understand the general methodology of scientific paper mainly reading and writing.

BAHASA INGGRIS 2

Kode : DA00302

SKS : 1

Semester : V

Deskripsi Mata Kuliah

Mata kuliah ini memberikan kemampuan kepada mahasiswa untuk memperoleh Toefl minimal 400. Materi pokok bahasan dalam mata kuliah ini adalah: Listening, Grammar dan Reading. Kegiatan belajar mengajar meliputi latihan-latihan listening, Grammar dan Reading.

KIMIA ANALITIK 2

Kode : DA00305

SKS : 1

Semester : II

Deskripsi Mata Kuliah

Mata Kuliah Kimia Analitik 2 termasuk kelompok mata kuliah Keilmuan dan Ketrampilan. Mata kuliah ini membahas mengenai tahapan-tahapan pekerjaan analisis kimia dan penetapan kadar suatu unsur atau senyawa dalam suatu zat atau campuran zat secara kuantitatif dengan metode titrimetri yaitu titrasi alkalimetri, asidimetri, iodometri, kompleksometri, permanganometri, serta argentometri. Hal yang dibahas meliputi pengayaan konsep analisis kimia kuantitatif, perhitungan, dan model aplikasinya.

PRAK. KIMIA ANALITIK 2

Kode : DA00306

SKS : 1

Semester : II

Deskripsi Mata kuliah

Mata Kuliah Praktikum Kimia Analitik 2 termasuk kelompok mata kuliah Keilmuan dan Ketrampilan. Di dalam mata kuliah Praktikum Kimia Analitik 2 ini mahasiswa melakukan tahapan-tahapan pekerjaan analisis kimia dan penetapan kadar suatu unsur atau senyawa dalam suatu zat atau campuran zat secara kuantitatif dengan metode titrimetri yaitu titrasi alkalimetri, asidimetri, iodometri, kompleksometri, permanganometri, serta argentometri. Hal yang dilakukan meliputi analisis zat dan campuran zat secara kuantitatif, perhitungan, dan pembahasannya.

KIMIA KLINIK 1

Kode : DA00401

SKS : 1

Semester : II

Deskripsi Mata Kuliah

Mata kuliah ini membahas tentang urinalisis dan berbagai jenis zat kimia yang terdapat di dalam cairan tubuh, meliputi : cairan lambung, cairan duodenum, cairan otak, cairan sendi, cairan transudat dan eksudat guna menunjang diagnosis penyakit dan kelainan tubuh.

PRAK. KIMIA KLINIK 1

Kode : DA00402

SKS : 2

Semester : II

Deskripsi Mata Kuliah

Mata kuliah ini berkaitan dengan keterampilan analisis pemeriksaan urine dan berbagai jenis zat kimia yang terdapat di dalam cairan tubuh, meliputi : cairan lambung, cairan duodenum, cairan otak, cairan sendi, cairan transudat dan eksudat secara

makroskopis, kimia dan mikroskopis guna menunjang diagnosis penyakit dan kelainan tubuh.

PATOFISIOLOGI

Kode : DA00403

SKS : 2

Semester : II

Deskripsi Mata Kuliah

Mata kuliah ini membahas tentang patofisiologi organ tubuh yang meliputi radang, shock, patofisiologi yang disebabkan oleh gangguan metabolisme, homeostasis dan patofisiologi pada organ tubuh yang lain.

PARASITOLOGI KLINIK 1

Kode : DA00404

SKS : 1

Semester : II

Deskripsi Mata Kuliah

Mata kuliah Parasitologi klinis merupakan mata kuliah keahlian dalam bidang analisis parasitologi yakni mempelajari penyakit-penyakit parasit yang menjadi masalah kesehatan. Parasitologi klinis 1 mempelajari tentang pengantar Parasitologi yang meliputi pengertian, klasifikasi, parasitisme, infeksi, diagnosis dan pengobatan penyakit parasit, selain itu juga lebih difokuskan mempelajari tentang Protozoologi.

PRAK. PARASITOLOGI KLINIK 1

Kode : DA00405

SKS : 1

Semester : II

Deskripsi Mata Kuliah

Mata kuliah ini mempelajari metode analisis pengujian parasit, mengamati morfologi bahan-bahan yang umumnya terdapat pada feses manusia dan mengamati morfologi protozoa parasit pada beberapa fase.

BAKTERIOLOGI KLINIK 1

Kode : DA00406

SKS : 1

Semester : II

Deskripsi Mata Kuliah

Mata Kuliah Bakteriologi Klinik 1 membahas tentang pengantar bakteriologi, dunia mikroba secara umum, struktur sel bakteri, nutrient dan nutrisi pertumbuhan, media bakteri, pertumbuhan dan perkembangbiakan bakteri, metabolisme bakteri, klasifikasi bakteri, dan genetika bakteri.

PRAK. BAKTERIOLOGI KLINIK 1

Kode : DA00407

SKS : 2

Semester : II

Deskripsi Mata Kuliah

Pengenalan alat dan sterilisasi, pembuatan media, teknik pemindahan bakteri secara aseptik, karakterisasi pertumbuhan bakteri, pewarnaan negatif, pewarnaan gram, pewarnaan spora, pewarnaan kapsul.

HEMATOLOGI 1

Kode : DA00408

SKS : 1

Semester : II

Deskripsi Mata kuliah

Mata kuliah Hematologi 1 ini termasuk mata kuliah Keahlian Bekerja. Dengan mata kuliah ini, kematangan pengetahuan mengenai darah, fungsi dan komponen darah, sifat fisik dan fungsi darah, hemopoiesis serta macam- macam pemeriksaan hematologi rutin dapat dimiliki mahasiswa.

PRAK. HEMATOLOGI 1

Kode : DA00409

SKS : 1

Semester : II

Deskripsi Mata Kuliah

Mata kuliah ini berkaitan dengan keterampilan analisis komponen, sifat fisik dan fungsi darah, penggunaan peralatan dan reagensia, penanganan sampel, serta prinsip dan cara pemeriksaan darah rutin.

BIOLOGI MEDIK

Kode : DA00410

SKS : 1

Semester : II

Deskripsi Mata Kuliah :

Mata kuliah ini membahas tentang pengantar biologi medik, teori dan ultrastruktur sel, biomembran, pengantar metabolisme, bioenergi (respirasi), komunikasi sel, siklus sel, hukum mendel, dasar kromosomal dan molekular pewarisan sifat, transkripsi dan translasi, biologi perkembangan, pengaruh dan manfaat unsur radioaktif bagi kesehatan manusia, biolistrik, biomagnet tubuh manusia, biomaterial, instrumentasi biomedis.

PRAK. TIK

Kode : DA00518

SKS : 1

Semester : I

Deskripsi Mata Kuliah

Mata kuliah ini membahas tentang pengkajian dan pemahaman operasional dasar hardware dan software komputer, mampu mengoperasikan dan menguasai software microsoft office serta konsep dasar sistem informasi.

PRAK. AL ISLAM & KEMUHAMMADIYAHAN 2

Kode : DA00104

SKS : 2

Semester : II

Deskripsi Mata Kuliah

Mata kuliah ini membahas tentang Ibadah, Akhlak dan Muamalah.

BIOKIMIA

Kode : DA00312

SKS : 1

Semester : III

Deskripsi Mata Kuliah

Mata kuliah ini membahas mengenai pengertian, konsep dasar dari biokimia serta klasifikasinya, meliputi karbohidrat, lipida, protein, enzim, hormon, dan vitamin. Hal-hal yang akan dibahas antara lain mengenai definisi, tata nama, struktur, mekanisme kerja, metabolisme di dalam tubuh, sifat kimia.

PRAK. BOKIMIA

Kode : DA00313

SKS : 1

Semester : III

Deskripsi Mata Kuliah

Mata kuliah ini berkaitan dengan identifikasi karbohidrat, lemak, protein, enzim, vitamin, analisa kadar gula, pencernaan makanan, identifikasi air susu sapi dan air susu ibu dengan beberapa metode.

PARASITOLOGI KLINIK 2

Kode : DA00411

SKS : 1

Semester : III

Deskripsi Mata Kuliah

Mata kuliah Parasitologi klinis 2 mempelajari tentang parasit dari kelompok cacing yang meliputi Morfologi, Daur hidup, infeksi dan penyakit yang diakibatkan.

PRAK. PARASITOLOGI KLINIK 2

Kode : DA00412

SKS : 1

Semester : III

Deskripsi Mata Kuliah

Mata kuliah ini mempelajari metode analisis pengujian parasit, mengamati morfologi cacing parasit pada beberapa fase.

BAKTERIOLOGI KLINIK 2

Kode : DA00413

SKS : 1

Semester : III

Deskripsi Mata Kuliah

Mata Kuliah Bakteriologi Klinik 2 membahas tentang bakteri-bakteri yang terdapat pada air, makanan, minuman, bakteri-bakteri penyebab infeksi pada kulit, bakteri penyebab infeksi pada saluran gastrointestinal, bakteri penyebab infeksi pada saluran pernafasan, genetika dan DNA Bakteri

PRAK. BAKTERIOLOGI KLINIK 2

Kode : DA00414
SKS : 1
Semester : III

Deskripsi Mata Kuliah

Mata kuliah ini berkaitan dengan keterampilan mahasiswa dalam pembuatan media, beberapa jenis pewarnaan, pengujian desinfektan dan antiseptik, serta isolasi, inokulasi, dan identifikasi beberapa bakteri.

HEMATOLOGI 2

Kode : DA00415
SKS : 1
Semester : III

Deskripsi Mata Kuliah

Mata kuliah Hematologi 2 merupakan mata kuliah wajib yang harus diikuti oleh mahasiswa Prodi D-IV Analis Kesehatan Fakultas Ilmu Kesehatan Universitas Muhammadiyah Sidoarjo pada tahun kedua. Mata kuliah ini membahas tentang pemeriksaan darah rutin lanjutan, dan pemeriksaan hematologi atas dasar indikasi.

PRAK. HEMATOLOGI 2

Kode : DA00416
SKS : 2
Semester : III

Deskripsi Mata Kuliah

Mata kuliah ini melatih mahasiswa dalam melakukan pemeriksaan darah rutin dengan metode yang berbeda dengan mata kuliah hematologi 1, serta pemeriksaan darah rutin lanjutan seperti hitung sel eosinofil.

ANALISA KIMIA AIR

Kode : DA00417
SKS : 1
Semester : III

Deskripsi Mata Kuliah

Mata kuliah ini membahas penggolongan air, metode sampling, analisis air secara fisika, analisis secara kimia dengan metode gravimetric, titrimetri maupun instrumental serta interpretasi hasil analisis.

PRAK. ANALISA KIMIA AIR

Kode : DA00418
SKS : 2
Semester : III

Deskripsi Mata Kuliah

Pada mata kuliah ini mahasiswa melakukan pemeriksaan air minum / air bersih secara fisika (suhu, warna, bau, rasa, kekeruhan), pemeriksaan air minum / air bersih secara kimia (pH, sisa kering, fluorida, klorinasi, aluminium, krom valensi 6, penentuan asiditas, penentuan alkalinitas, penentuan kesadahan, penentuan zat organik, penentuan CO₂ agresif, penentuan kadar besi, pemeriksaan kadar nitrit, pemeriksaan amonia, penetapan kadar zink, penetapan kadar nitrat, penetapan kadar klorida, penetapan oksigen terlarut, penetapan BOD, penetapan sulfat, penetapan mangan, dan penetapan tembaga).

SITOHISTOTEKNOLOGI

Kode : DA00419

SKS : 1

Semester : IV

Deskripsi Mata Kuliah

Mata kuliah Sitohistoteknologi merupakan mata kuliah wajib yang harus diikuti oleh mahasiswa Prodi D-IV Analis Kesehatan Fakultas Ilmu Kesehatan Universitas Muhammadiyah Sidoarjo pada tahun kedua. Mata kuliah ini membahas tentang jaringan tubuh manusia yang meliputi struktur dan fungsi jaringan tubuh baik yang normal maupun abnormal, peradangan (Proses, etiologi dan jenis peradangan), pap smear, serta teknik isolasi, processing, pewarnaan dan identifikasi jaringan atau sel.

PRAK. SITOHISTOTEKNOLOGI

Kode : DA00420

SKS : 2

Semester : IV

Deskripsi Mata Kuliah

Mata kuliah Sitohistoteknologi merupakan mata kuliah wajib yang harus diikuti oleh mahasiswa Prodi D-IV Analis Kesehatan Fakultas Ilmu Kesehatan Universitas Muhammadiyah Sidoarjo pada tahun kedua. Mata kuliah ini berkaitan dengan keterampilan mahasiswa dalam melakukan pap smear, teknik isolasi, processing, pewarnaan dan identifikasi jaringan atau sel.

KIMIA KLINIK 2

Kode : DA00421

SKS : 1

Semester : III

Deskripsi Mata Kuliah

Mata kuliah ini membahas berbagai jenis zat – zat kimia yang terdapat di dalam darah, meliputi : metabolisme karbohidrat, lemak, protein, dan non protein untuk menunjang berbagai penyakit dan kelainan tubuh.

PRAK. KIMIA KLINIK 2

Kode : DA00422
SKS : 2
Semester : III

Deskripsi Mata Kuliah

Mata kuliah ini berkaitan dengan analisis pemeriksaan berbagai jenis zat – zat kimia yang terdapat di dalam darah, meliputi : metabolisme karbohidrat, lemak, protein, dan non protein untuk menunjang berbagai penyakit dan kelainan tubuh.

KIMIA FARMASI

Kode : DA00316
SKS : 1
Semester : III

Deskripsi Mata Kuliah

Mata Kuliah Keilmuan dan Keterampilan (MKK). Mata kuliah ini membahas tentang pengertian dan perundang-undangan yang berhubungan dengan farmasi, penggolongan senyawa farmasi organik berdasarkan gugus fungsi, pemeriksaan pendahuluan senyawa farmasi, analisis gugus fungsi, reaksi golongan, reaksi identifikasi, analisis senyawa farmasi golongan alkohol, fenol, asam, sulfonamide, alkaloid, barbiturate, macam – macam senyawa organik yang digunakan sebagai obat, pemeriksaan senyawa organik golongan alkohol, fenol, dan asam.

PRAK. KIMIA FARMASI

Kode : DA00317

SKS : 2

Semester : III

Deskripsi Mata kuliah

Mata Kuliah Keilmuan dan ketrampilan (MKK). Pada mata kuliah ini mahasiswa melakukan pekerjaan analisis beberapa senyawa dan bahan obat menggunakan metode analisis, penentuan kadar bahan obat, serta identifikasi bahan obat menggunakan instrumen analisis tertentu, meliputi analisis golongan vitamin, senyawa sulfonamid, turunan antibiotik, turunan barbiturat, turunan xanthin, senyawa analgetik dan antipiretik, penentuan komposisi dan identifikasi bahan obat menggunakan instrumen spektrofotometer UV-VIS, HPLC, dan AAS.

IMUNOLOGI 1

Kode : DA00427

SKS : 1

Semester : III

Deskripsi Mata Kuliah

Mata kuliah ini membahas mengenai dasar-dasar imunologi, sistem imun, dasar-dasar reaksi imunologi, penanganan bahan pemeriksaan immunoserologi, macam, pemeriksaan laboratorium imunologi.

PRAK. IMUNOLOGI 1

Kode : DA00428

SKS : 1

Semester : III

Deskripsi Mata Kuliah

Mata kuliah ini berkaitan dengan keterampilan analisis dalam penanganan bahan pemeriksaan imunologi, berbagai

pemeriksaan imunologi dan macam-macam reaksi antigen-antibodi.

PARASITOLOGI KLINIK 3

Kode : DA00423

SKS : 1

Semester : IV

Deskripsi Mata Kuliah

Mata kuliah Parasitologi klinis 2 mempelajari tentang parasit dari kelompok serangga yang meliputi Morfologi, Daur hidup, infeksi dan penyakit yang diakibatkan.

PRAK. PARASITOLOGI KLINIK 3

Kode : DA00424

SKS : 2

Semester : IV

Deskripsi Mata Kuliah

Mata kuliah ini mempelajari metode analisis pengujian parasit, mengamati morfologi serangga parasit pada beberapa fase.

BAKTERIOLOGI KLINIK 3

Kode : DA00425

SKS : 1

Semester : IV

Deskripsi Mata Kuliah

Mata kuliah ini membahas mengenai pengujian air, makanan dan minuman secara bakteriologis, pengujian antibiotik, pengujian kosmetik secara bakteriologis, bakteri penyebab infeksi pada saluran kemih, bakteri penyebab infeksi pada saluran genital, bakteri penyebab infeksi pada syaraf.

PRAK. BAKTERIOLOGI KLINIK 3

Kode : DA00426

SKS : 2

Semester : IV

Deskripsi Mata Kuliah

Mata kuliah ini berkaitan dengan keterampilan mahasiswa dalam pembuatan media, melakukan beberapa jenis pewarnaan, identifikasi beberapa bakteri dengan sampel makanan dan minuman, serta sensitivity test.

IMUNOLOGI 2

Kode : DA00436

SKS : 1

Semester : IV

Deskripsi Mata Kuliah

Mata kuliah ini membahas mengenai antigen, antibodi, komplemen, imunitas terhadap berbagai mikroorganisme, imunologi infeksi, mekanisme proteksi terhadap infeksi, imunologi kanker, autoimun, defisiensi imun, profilaksis.

PRAK. IMUNOLOGI 2

Kode : DA00437

SKS : 1

Semester : IV

Deskripsi Mata Kuliah

Mata kuliah ini berkaitan dengan keterampilan analisis dalam penanganan bahan pemeriksaan imunoserologi, berbagai pemeriksaan imunoserologi dan macam-macam reaksi imunoserologi, antara lain: aglutinasi, presipitasi, dan flokulasi, immunochromatography.

KIMIA KLINIK 3

Kode : DA00429

SKS : 1

Semester : IV

Deskripsi Mata Kuliah

Mata kuliah ini membahas berbagai jenis zat – zat kimia yang terdapat di dalam darah, meliputi : enzim, CPK dan Gamma GT untuk menunjang diagnosis berbagai penyakit.

PRAK. KIMIA KLINIK 3

Kode : DA00430

SKS : 2

Semester : IV

Deskripsi Mata Kuliah

Mata kuliah ini berkaitan dengan pemeriksaan dan analisis berbagai jenis zat – zat kimia yang terdapat di dalam darah, meliputi : enzim, CPK dan Gamma GT untuk menunjang diagnosis berbagai penyakit.

KIMIA AMAMI 1

Kode : DA00431

SKS : 1

Semester : IV

Deskripsi Mata Kuliah

Mata kuliah ini membahas mengenai perhitungan kalori makanan, metode dan teknik sampling makanan, membahas kadar air dan kadar abu, protein, ekstrak kopi dan gula.

PRAK. KIMIA AMAMI 1

Kode : DA00432

SKS : 2

Semester : IV

Deskripsi Mata Kuliah

Mata kuliah ini membahas mengenai pemeriksaan kadar air, kadar abu, analisa garam beriodium, analisa gula, analisa laktosa dalam susu, analisa ekstrak kopi, analisa madu, analisa karbohidrat, dan analisa minyak dengan beberapa metode.

AL ISLAM & KEMUHAMMADIYAHAN 3

Kode : DA00105

SKS : 2

Semester : IV

Deskripsi Mata Kuliah

Mata kuliah ini membahas tentang Kemuhammadiyah yang meliputi sejarah Muhammadiyah, nilai-nilai ideologi dan perjuangan Muhammadiyah.

ILMU KESEHATAN MASYARAKAT & PROMOSI KESEHATAN

Kode : DA00508

SKS : 1

Semester : IV

Deskripsi Mata Kuliah

Mata kuliah ini membahas tentang ilmu kesehatan, konsep manusia, kebutuhan manusia yang meliputi biopsikososial, prinsip-prinsip kesehatan masyarakat, konsep dasar ilmu penyakit. Mata kuliah ini memberikan wawasan kepada mahasiswa untuk melakukan pendidikan dan promosi kesehatan dalam pelayanan laboratorium kesehatan, memberikan konsep dan prinsip promosi kesehatan, ruang lingkup promosi kesehatan, upaya promosi kesehatan dan peran analis kesehatan dalam kegiatan promosi pelayanan laboratorium kesehatan. Selain itu juga membahas hal-hal yang berhubungan dengan pencegahan penyakit dan pemeliharaan masyarakat secara mandiri dalam kaitan dengan kesehatan utama.

TRANSFUSI DARAH

Kode : DA00433

SKS : 1

Semester : IV

Deskripsi Mata Kuliah

Mata kuliah ini membahas tentang golongan darah manusia dalam hubungannya dengan transfusi terhadap pasien, syarat-syarat transfusi darah, serta proses-proses yang berhubungan dengan transfusi darah, serta penyakit yang bisa ditularkan melalui transfusi darah.

ILMU SOSIAL DAN BUDAYA DASAR

Kode : DA00201

SKS : 3

Semester : IV

Deskripsi Mata Kuliah

Mata kuliah ini memberikan sumber nilai dan pedoman untuk mengembangkan kepribadian, kepekaan sosial dan budaya pada mahasiswa. Sehingga mahasiswa dapat berperan aktif dalam menyelesaikan masalah sosial dan budaya secara bijak.

VIROLOGI

Kode : DA00438

SKS : 1

Semester : V

Deskripsi Mata Kuliah

Mata kuliah ini mempelajari tentang virus, terutama yang menyebabkan sakit pada manusia dan sering dijumpai agar peserta didik dapat mengetahui jenis-jenis virus.

PRAK. VIROLOGI

Kode : DA00439

SKS : 2

Semester : V

Deskripsi Mata Kuliah

Mata kuliah ini diberikan sebagai mata kuliah keahlian dalam bidang keterampilan analisis virus, terutama dapat mengisolasi serta mengidentifikasi virus.

IMUNOLOGI 3

Kode : DA00445

SKS : 1

Semester : V

Deskripsi Mata Kuliah

Mata kuliah ini membahas mengenai imunologi terapan yang meliputi Interaksi Antigen-Antibodi, macam-macam reaksi antigen antibodi, macam-macam pemeriksaan imunologis in vitro dan in vivo.

PRAK. IMUNOLOGI 3

Kode : DA00446

SKS : 1

Semester : V

Deskripsi Mata Kuliah

Mata kuliah ini termasuk mata kuliah keahlian bekerja (MKB) berkaitan dengan keterampilan analisis dalam penanganan bahan pemeriksaan imunoserologi, berbagai pemeriksaan imunoserologi dan macam-macam pemeriksaan immunochemistry.

HEMATOLOGI 3

Kode : DA00440

SKS : 1

Semester : V

Deskripsi Mata Kuliah

Mata kuliah Hematologi 3 merupakan mata kuliah wajib yang harus diikuti oleh mahasiswa Prodi D-IV Analis Kesehatan Fakultas Ilmu Kesehatan Universitas Muhammadiyah Sidoarjo pada tahun ketiga. Mata kuliah ini membahas tentang pemeriksaan hematologi atas dasar indikasi lanjutan, hemostasis dan sistem fibrinolisis, morfologi sel darah (identifikasi sel darah normal dan abnormal).

PRAK. HEMATOLOGI 3

Kode : DA00441

SKS : 2

Semester : V

Deskripsi Mata Kuliah

Mata kuliah ini berkaitan dengan keterampilan mahasiswa dalam melakukan pemeriksaan yang berhubungan dengan kelainan darah, analisa pada pemeriksaan hematologi rutin lanjutan, hemostasis dan sistem fibrinolisis, morfologi sel darah (identifikasi sel darah normal dan abnormal).

PRAK. BAKTERIOLOGI KLINIK 4

Kode : DA00442

SKS : 2

Semester : V

Deskripsi Mata Kuliah

Mata kuliah ini berkaitan dengan keterampilan mahasiswa dalam pembuatan media, melakukan beberapa jenis pewarnaan, identifikasi beberapa bakteri dengan sampel makanan, minuman,

dan sampel dari cairan tubuh dengan beberapa metode, serta sensitivity test.

TOKSIKOLOGI

Kode : DA00434

SKS : 1

Semester : V

Deskripsi Mata kuliah

Mata Kuliah Keahlian Bekerja (MKB). Mata kuliah ini membahas tentang pengertian dan ruang lingkup toksikologi analisis, sumber/asal racun (bahan kimia termasuk pestisida, tumbuhan, binatang), mekanisme dan gejala klinis kasus keracunan, metode dan sampling pada kasus keracunan, ekstraksi, isolasi, identifikasi dan penetapan kadar senyawa penyebab keracunan secara in vitro maupun in vivo, pencatatan dan pelaporan kasus keracunan, pengertian dan perundang-undangan yang berhubungan dengan NAPZA, mekanisme dan gejala klinis keracunan NAPZA, metode dan teknik sampling pada kasus NAPZA, ekstraksi, isolasi, identifikasi dan penetapan kadar senyawa NAPZA secara in vitro maupun in vivo, pencatatan dan pelaporan kasus penyalahgunaan NAPZA.

PRAK. TOKSIKOLOGI

Kode : DA00435

SKS : 2

Semester : V

Deskripsi Mata kuliah

Mata Kuliah Keahlian Bekerja (MKB). Pada mata kuliah ini, mahasiswa akan melakukan pekerjaan analisis beberapa bahan toksik. Meliputi identifikasi boraks, sakarin, siklamat, dan asam

sianida di dalam produk makanan, merkuri dan rhodamin B di dalam produk kosmetik, serta bahan obat-obatan.

BIOLOGI MOLEKULER 1

Kode : DA00309

SKS : 1

Semester : V

Deskripsi Mata Kuliah

Mata kuliah ini membahas mengenai Biomembran dan organela sel, Integrasi sel ke dalam jaringan, Struktur dan fungsi protein, Struktur asam nukleat, Struktur DNA, Kromosom, Organisasi genom, Replikasi dan perbaikan DNA, Hubungan antara gen dan protein, Sintesis dan pemrosesan RNA (transkripsi), Sintesis protein (translasi), Perbedaan transkripsi dan translasi pada eukariota dan prokariota, Ekspresi gen pada eukariota, Kontrol ekspresi gen.

PRAK. BIOLOGI MOLEKULER 1

Kode : DA00310

SKS : 2

Semester : V

Deskripsi Mata Kuliah

Mata kuliah ini berkaitan tentang alat-alat dan reagen yang sering digunakan, mengenai keamanan dan keselamatan kerja di lab Biomol, selain itu melakukan teknik dasar analisis biologi molekuler yang meliputi isolasi DNA, restriksi DNA, elektroforesis.

ANALISIS MENGENAI DAMPAK LINGKUNGAN

Kode : DA00320

SKS : 2

Semester : V

Deskripsi Mata Kuliah

Mata kuliah ini membahas tentang peranan AMDAL dalam kebijakan pembangunan nasional terutama yang berkaitan dengan kesehatan, pengertian dan manfaat AMDAL, penyusunan dokumen AMDAL, identifikasi, prakiraan, dan evaluasi dampak, serta metodologi yang digunakan dalam penyusunan dokumen AMDAL. Perkuliahan ini juga akan terkait dengan penapisan kegiatan yang wajib AMDAL.

PELAYANAN KESEHATAN ISLAM (AIK 4)

Kode : DA00517

SKS : 2

Semester : V

Deskripsi Mata Kuliah

Mata kuliah ini membahas tentang islam dalam pengembangan dan penerapan ilmu pengetahuan dan teknologi (IPTEK).

BIOLOGI MOLEKULER 2

Kode : DA00318

SKS : 1

Semester : VI

Deskripsi Mata Kuliah

Mata kuliah ini membahas mengenai penyakit genetic, Genetik molekuler, Mutasi, Kode genetic dan Perkembangan terakhir dan masa depan genetika molekuler termasuk PCR lanjutan dari biologi molekuler 1.

PRAK. BIOLOGI MOLEKULER 2

Kode : DA00319

SKS : 2

Semester : VI

Deskripsi Mata Kuliah

Mata kuliah ini melatih mahasiswa dalam isolasi DNA, restriksi DNA, Elektroforesis, ligasi DNA dan transformasi.

HISTOKIMIA & IMUNOHISTOKIMA

Kode : DA00514

SKS : 1

Semester : VI

Deskripsi Mata Kuliah

Mata kuliah ini membahas tentang teknik pengolahan jaringan, pengecatan jaringan/histokimia, pemeriksaan patologi, IHK aplikasi pada pemeriksaan PA, peran IHK pada kanker, kenal dini kanker leher Rahim.

PRAK. HISTOKIMIA & IMUNOHISTOKIMA

Kode : DA00515

SKS : 2

Semester : VI

Deskripsi Mata Kuliah

Mata kuliah ini melatih mahasiswa dalam pengolahan jaringan, pengecatan jaringan/histokimia, pemeriksaan patologi, dan IHK aplikasi pada pemeriksaan PA.

KIMIA AMAMI 2

Kode : DA00447

SKS : 1

Semester : VI

Deskripsi Mata Kuliah

Mata kuliah ini membahas mengenai Pengertian dan perundang-undangan yang berhubungan dengan bahan tambahan makanan, analisis bahan tambahan makanan, analisis alkohol,

methanol, vitamin, dan suplemen makanan, analisis senyawa asing di dalam makanan, interpretasi hasil analisis makanan dan BTM.

PRAK. KIMIA AMAMI 2

Kode : DA00448
SKS : 2
Semester : VI

Deskripsi Mata Kuliah

Mata kuliah ini berkaitan dengan keterampilan mahasiswa dalam melakukan analisa kadar lemak, kadar alkohol, analisa protein, analisa pemanis dan pengawet, analisa kualitatif zat warna dalam makanan secara kromatografi kertas, penentuan kadar zat padatan tomat, penentuan kadar vitamin C.

HEMATOLOGI 4

Kode : DA00449
SKS : 1
Semester : VI

Deskripsi Mata Kuliah

Mata kuliah Hematologi 4 merupakan mata kuliah wajib yang harus diikuti oleh mahasiswa Prodi D-IV Analis Kesehatan Fakultas Ilmu Kesehatan Universitas Muhammadiyah Sidoarjo pada tahun ketiga. Mata kuliah ini membahas tentang penyakit bidang hematologi (kelainan eritrosit, kelainan leukosit, kelainan trombosit, kelainan hemostasis dan fibrinolisis), serta otomatisasi bidang hematologi.

PRAK. HEMATOLOGI 4

Kode : DA00450
SKS : 2
Semester : VI

Deskripsi Mata Kuliah

Mata kuliah ini berkaitan dengan keterampilan mahasiswa dalam melakukan pemeriksaan yang berhubungan dengan kelainan darah, morfologi sel darah, analisa pada pemeriksaan hematologi rutin dengan beberapa kasus.

PRAK. KIMIA KLINIK 4

Kode : DA00451

SKS : 2

Semester : VI

Deskripsi Mata Kuliah

Mata kuliah ini berkaitan dengan keterampilan analisis berbagai jenis zat – zat kimia yang terdapat di dalam darah, meliputi : elektrolit dan sperma serta analisis batu saluran kemih untuk menunjang diagnosis berbagai penyakit.

METODOLOGI PENELITIAN

Kode : DA00510

SKS : 1

Semester : VI

Deskripsi Mata Kuliah

Mata kuliah ini membahas tentang ilmu dan penelitian, perumusan masalah penelitian, studi pendahuluan, variabel penelitian, hipotesis, populasi dan sampel, metode pengumpulan data, metode penelitian, hasil penelitian dan pembahasan, penyusunan proposal penelitian dan penyusunan laporan.

PRAK. METODOLOGI PENELITIAN

Kode : DA00511

SKS : 2

Semester : VI

Deskripsi Mata Kuliah

Mata kuliah ini melatih mahasiswa dalam penyusunan proposal penelitian dan penyusunan laporan ilmiah.

STATISTIK

Kode : DA00512

SKS : 1

Semester : VII

Deskripsi Mata Kuliah

Mata kuliah ini merupakan pendukung analisis pada pemeriksaan laboratorium. Pokok bahasan yang terdiri dari konsep dasar probabilitas dan statistika, sebaran data, teknik pengolahan dan penyajian data, distribusi probabilitas, analisis varians, uji chi-square, anova, dan uji T.

PRAK. STATISTIK

Kode : DA00513

SKS : 1

Semester : VII

Deskripsi Mata Kuliah

Mata kuliah ini melatih mahasiswa mengolah data secara statistik dengan menggunakan software pengolah data. Pokok bahasan yang terdiri dari sebaran data, teknik pengolahan dan penyajian data, distribusi probabilitas, analisis varians, uji chi-square, anova, dan uji T.

ETIKA PROFESI

Kode : DA00501

SKS : 1

Semester : VII

Deskripsi Mata Kuliah

Mata kuliah ini membahas tentang etika, profesi, etika profesi dan kode etik, etika profesi pegawai negeri sipil (sebagai standar pegawai swasta), etika profesi tenaga kesehatan, etika profesi tenaga analis kesehatan.

MANAJEMEN LABORATORIUM KESEHATAN

Kode : DA00504

SKS : 1

Semester : VII

Deskripsi Mata Kuliah

Mata kuliah ini membahas tentang laboratorium kesehatan yang meliputi jenis-jenis laboratorium kesehatan, proses analisis di laboratorium, kegiatan laboratorium mulai dari tahapan pra analitik, analitik, sampai pasca analitik, persyaratan laboratorium, tata ruang, pengelolaan, pendanaan, administrasi dalam laboratorium, sistem informasi laboratorium, dan juga bakuan mutu laboratorium.

PRAK. MANAJEMEN LABORATORIUM KESEHATAN

Kode : DA00505

SKS : 1

Semester : VII

Deskripsi Mata Kuliah

Mata kuliah ini melatih mahasiswa dalam melakukan proses analisis didalam laboratorium, melakukan kegiatan laboratorium

(tahap pra analitik, analitik, pasca analitik), mendesain sistem informasi laboratorium dan mendesain laboratorium.

PEMANTAPAN MUTU LABORATORIUM

Kode : DA00506

SKS : 1

Semester : VII

Deskripsi Mata Kuliah

Mata kuliah ini membahas tentang tata cara berlaboratorium yang baik, jaminan kualitas laboratorium, persyaratan mutu laboratorium, persyaratan akreditasi laboratorium, validasi metode, studi kolaborasi, pengenalan ISO yang berhubungan dengan laboratorium.

PRAK. PEMANTAPAN MUTU LABORATORIUM

Kode : DA00507

SKS : 1

Semester : VII

Deskripsi Mata Kuliah

Mata kuliah ini melatih mahasiswa dalam menganalisis laboratorium yang baik, Good Laboratory Practice (GLP) yang meliputi analisis mutu internal maupun eksternal dalam suatu laboratorium, dan akreditasi laboratorium.

C. PROGRAM STUDI KEBIDANAN (D-3)

1. Visi, Misi dan Tujuan

Visi Menjadi program studi pilihan yang menghasilkan bidan profesional dan berkepribadian islami.

- Misi
- (1) Menyelenggarakan pendidikan vokasi kebidanan yang integratif berbasis kompetensi, sehingga menghasilkan lulusan yang memiliki keunggulan profesional berkepribadian islam.
 - (2) Meningkatkan kompetensi, kualifikasi dan profesionalisme tenaga pendidik dan kependidikan.
 - (3) Memberikan pelayanan akademik dan non akademik yang bermutu kepada seluruh mahasiswa Fikes.
 - (4) Mengimplementasikan sistem penjaminan mutu fakultas, untuk menjamin kualitas akademik dan non akademik.
 - (5) Berperan aktif dalam penyelesaian permasalahan masyarakat dalam bidang kesehatan dengan meningkatkan mutu dan relevansi pendidikan, penelitian dan pengabdian kepada masyarakat.
 - (6) Melaksanakan tata kelola fakultas secara

demokratis, transparan dan akuntabel.

- Tujuan
- (1) Dihasilkannya tenaga bidan profesional, memiliki intelektual dan moral yang tinggi di bidangnya berdasarkan nilai-nilai islam.
 - (2) Terselenggaranya prodi D3 kebidanan sesuai dengan standar nasional.
 - (3) Terciptanya lingkungan akademis yang kompetitif dan kondusif untuk menunjang proses pembelajaran yang berkualitas.

2. Profil Lulusan dan Capaian Pembelajaran

a. Deskripsi Umum

Sesuai dengan ideologi Negara dan budaya Bangsa Indonesia, maka implementasi sistem pendidikan nasional dan sistem pelatihan kerja yang dilakukan di Indonesia pada setiap level kualifikasi pada KKNi mencakup proses yang membangun karakter dan kepribadian manusia Indonesia sebagai berikut :

- 1) Bertakwa kepada Tuhan Yang Maha Esa dan mampu menunjukkan sikap keagamaan
- 2) Menjunjung tinggi nilai-nilai kemanusiaan dalam menjalankan tugas berdasarkan agama, moral dan etika
- 3) Berperan sebagai warga Negara yang bangga dan cinta tanah air, memiliki nasionalisme serta rasa tanggung jawab pada Negara dan bangsa
- 4) Berkontribusi dalam peningkatan mutu kehidupan bermasyarakat, berbangsa, dan bernegara berdasarkan Pancasila
- 5) Bekerjasama dan memiliki kepekaan sosial serta kepedulian terhadap masyarakat dan lingkungan

- 6) Menghargai keanekaragaman budaya, pandangan, agama dan kepercayaan, serta pendapat atau temuan orisinal orang lain
- 7) Taat Hukum dan disiplin dalam kehidupan bermasyarakat dan bernegara.
- 8) Menunjukkan sikap bertanggung jawab atas pekerjaan dibidang keahliannya secara mandiri.
- 9) Menginternalisasi nilai, norma dan etika akademik
- 10) Menginternalisasi semangat kemandirian, kejuangan, dan kewirausahaan.

b. Keterampilan Kerja Umum

- 1) Menyelesaikan pekerjaan berlingkup luas dan menganalisis data dengan beragam metode yang sesuai, baik yang belum maupun yang sudah baku.
- 2) Menunjukkan kinerja bermutu dan terukur.
- 3) Memecahkan masalah pekerjaan dengan sifat dan konteks yang sesuai dengan bidang keahlian terapan nya didasarkan pada pemikiran logis, inovatif, dan bertanggung jawab atas hasilnya secara mandiri.
- 4) Menyusun laporan hasil dan proses kerja secara akurat dan sah serta mengomunikasikannya secara efektif kepada pihak lain yang membutuhkan.
- 5) Bekerja sama, berkomunikasi, dan berinovatif dalam pekerjaannya.
- 6) Bertanggung jawab atas pencapaian hasil kerja kelompok dan melakukan supervisi dan evaluasi terhadap penyelesaian pekerjaan yang ditugaskan kepada pekerja yang berada dibawah tanggungjawabnya.
- 7) Melakukan proses evaluasi diri terhadap kelompok kerja yang berada dibawah tanggung jawabnya, dan

mengelola pengembangan kompetensi kerja secara mandiri.

- 8) Mendokumentasikan, menyimpan, mengamankan, dan menemukan kembali data untuk menjamin kesahihan dan mencegah plagiasi.

c. **Deskriptor Spesifik**

Profil	Diskripsi Learning Outcomes
Bidan Profesional	<ol style="list-style-type: none">1. Mampu melaksanakan asuhan kebidanan secara professional pada wanita dalam siklus kehidupannya (remaja, pra-perkawinan, ibu hamil, persalinan, nifas, klimakterium, dan masa sela serta asuhan neonatus, bayi dan anak balita). melalui upaya promosi, prevensi, kuratif dan rehabilitataif dengan pendekatan <i>akhlaqul karimah</i>. Dan mampu melakukan deteksi dini pada kasus-kasus kebidanan pathologis dan mampu melakukan rujukan dengan tepat.2. Mampu menerapkan konsep dan prinsip keilmuan dan ketrampilan kebidanan fisiologis dan pathologis yang mendasari profesionalisme bidan dalam memberikan pelayanan

kebidanan.

3. Mampu mengambil keputusan yang tepat berdasarkan analisis informasi dan data, dan mampu memberikan petunjuk dalam memilih berbagai alternatif solusi secara mandiri dan kelompok.
4. Mampu Bertanggung Jawab terhadap tugas bidan secara independen, dependen, interdependen dan dalam memenuhi kebutuhan klien.



3. Struktur Kurikulum

No.	Kode MK	Nama MK	SKS	MK Prasyarat	Kompetensi			Kelompok MK
					umum	utama	khusus	
Semester 1								
1	BD00103	AIK 1. (Kemanusiaan & Keimanan)	2		√			MPK
2	BD00311	Bahasa Inggris	3		√			MKK
3	BD00301	Biologi Reproduksi I	2			√		
4	BD00302	Bilologi Reproduksi II	2			√		
5	BD00303	Biokimia	2			√		
6	BD00305	Keterampilan Dasar Praktik Klinik (KDPK) I	2			√		
7	BD00310	Keterampilan Dasar Praktik Klinik II (KDPK) II	3			√		
8	BD00309	Anatomi Fisiologi	3			√		
9	BD00501	Etika Profesi dan Hukum Kesehatan	2			√		MPB
Jumlah SKS			21					
Semester 2								
1	BD00104	AIK 2 (Ibadah, Akhlak dan Muamalah)	2		√			MPK

2	BD00307	Ilmu Kesehatan Anak	2	BD00309		√		
3	BD00401	Askeb. I (Kehamilan)	4	BD00301		√		
4	BD00402	Askeb. II (Persalinan)	4	BD00302		√		
5	BD00403	Askeb. III (Nifas)	2	BD00301		√		
6	BD00408	Dokumentasi Kebidanan	2			√		
7	BD00416	Praktik Klinik Kebidanan I (KDPK)	3	BD00305 BD00310		√		
8	BD00501	Konsep Kebidanan	2			√		MPB
9	BD00503	Komunikasi dan Konseling dalam Praktik Kebidanan	2			√		MPB
Jumlah SKS			23					
Semester 3								
1	BD00101	Pancasila	2			√		MPK
2		Kewarganegaraan	2			√		MPK
3	BD00602	Bahasa Inggris lanjutan	2			√		MPB
4	BD00304	Farmakologi	2	BD00309		√		MKK
5	BD00306	Obstetri Pathologi	2	BD00301 BD00302		√		MKK
6	BD00308	Gizi dalam Kesehatan Reproduksi	2	BD00307 BD00301		√		MKK

7	BD00405	Asuhan Neonatus dan Bayi	2	BD00307		√		MKB
8	BD00406	Asuhan Balita	2	BD00307		√		MKB
9	BD00407	Pelayanan KB	3	BD00301		√		
10	BD00201	Ilmu Sosial Budaya dasar dan Prilaku Kesehatan	3		√			MBB
Jumlah SKS			21					
Semester 4								
1	BD00105	AIK 3 (Kemuhammadiyah)	2				√	MPK
2	BD00404	AskebV (Kebidanan Komunitas)	2	BD00304 BD00401 BD00402 BD00403 BD00405 BD00408 BD00502 BD00202 BD00203		√		MKB
3	BD00414	Askeb Pathologi 1 (Kehamilan)	2	BD00401		√		MKB

4	BD00415	Askeb Pathologi 2 (Persalinan dan Nifas)	3	BD00402 BD00403		√		MKB
5	BD00409	Praktik Klinik Kebidanan II (Fisiologi)	4	BD00304 BD00401 BD00402 BD00403 BD00405 BD00408 BD00502		√		MKB
6	BD00412	Kesehatan Reproduksi	2	BD00309		√		MKB
7	BD00203	Ilmu Kesehatan Masyarakat	2			√		MBB
8	BD00504	Mutu Layanan Kebidanan	2			√		MPB
9	BD00601	Ilmu Penyakit	3	BD00309		√		MPB
Jumlah SKS			22					
Semester 5								
1	BD00106	AIK 4 (Pelayanan Kebidanan Islami)	2			√		MPK
2	BD00102	Bahasa Indonesia	3		√			MPK
3	BD00410	Praktik Klinik Kebidanan III (Fisiologi)	5	BD00409 BD00413		√		MKB

		& Pathologi)		BD00414 BD00415				
4	BD00413	Asuhan Gangguan Reproduksi	2	BD00309	√			MKB
5	BD00202	Organisasi dan Manajemen Pelayanan Kesehatan	2		√			MBB
6	BD00506	Metodologi Penelitian dan Epidemiologi	3		√			MPB
Jumlah SKS			17					
Semester 6								
1	BD00411	Praktik Klinik Kebidanan IV (Fisiologi & Pathologi lanjutan)	4	BD00409 BD00413 BD00414 BD00415	√			MKB
2	BD00417	Praktik Kebidanan Komunitas	3	BD00202 BD00203 BD00404	√			MKB
3	BD00505	KTI (Karya Tulis Ilmiah)	3	BD00506	√			MPB
Jumlah SKS			10					
Total SKS			114					

4. Penyebaran Mata Kuliah

SEMESTER 1

No	Kode MK	Mata Kuliah	sks	T	P	K
1	BD00103	Al Islam (Kemanusiaan & Keimanan)	2	2	-	-
2	BD00311	Bahasa Inggris	3	3	-	-
3	BD00301	Biologi Reproduksi I	2	1	1	-
4	BD00302	Biologi Reproduksi II	2	1	1	-
5	BD00303	Biokimia	2	2	-	-
6	BD00305	Keterampilan Dasar Praktik Klinik (KDPK) I	2	1	1	-
7	BD00310	Keterampilan Dasar Praktik Klinik II (KDPK) II	3	1	2	-
8	BD00309	Anatomi Fisiologi	3	2	1	-
9	BD00501	Etika Profesi dan Hukum Kesehatan	2	1	1	-
			21	14	7	0

SEMESTER 2

No	Kode MK	Mata Kuliah	sks	T	P	K
1	BD00104	Ibadah, Akhlak dan Muamalah	2	2	-	-
2	BD00307	Ilmu Kesehatan Anak	2	2	-	-
3	BD00401	Askeb. I (Kehamilan)	4	1	3	-
4	BD00402	Askeb. II (Persalinan)	4	1	3	-
5	BD00403	Askeb. III (Nifas)	2	1	1	-
6	BD00408	Dokumentasi Kebidanan	2	1	1	-
7	BD00416	Praktik Klinik Kebidanan I (KDPK)	3	-	-	3

8	BD00501	Konsep Kebidanan	2	1	1	-
9	BD00503	Komunikasi dan Konseling dalam Praktik Kebidanan	2	1	1	-
			23	10	10	3

SEMESTER 3

No	Kode MK	Mata Kuliah	sks	T	P	K
1	BD00101	Pancasila	2	2	-	-
2		Pendidikan Kewarganegaraan	2	2	-	-
3	BD00602	Bahasa Inggris lanjutan	1	-	1	-
4	BD00304	Farmakologi	2	2	-	-
5	BD00306	Obstetri Pathologi	2	1	1	-
6	BD00308	Gizi dalam Kesehatan Reproduksi	2	1	1	-
7	BD00405	Asuhan Neonatus dan Bayi	2	1	1	-
8	BD00406	Asuhan Balita	2	1	1	-
9	BD00407	Pelayanan KB	3	1	2	-
10	BD00201	Ilmu Sosial Budaya dasar dan Prilaku Kesehatan	3	2	1	-
			21	13	8	0

SEMESTER 4

No	Kode MK	Mata Kuliah	sks	T	P	K
1	BD00105	Kemuhammadiyah	2	2	-	-
2	BD00404	AskebV (Kebidanan Komunitas)	2	1	1	-
3	BD00414	Askeb Pathologi 1 (Kehamilan)	2	1	1	-
4	BD00415	Askeb Pathologi 2 (Persalinan dan Nifas)	3	1	2	-

5	BD00409	Praktik Klinik Kebidanan II (Fisiologi)	4	-	-	4
6	BD00412	Kesehatan Reproduksi	2	1	1	-
7	BD00203	Ilmu Kesehatan Masyarakat	2	1	1	-
8	BD00504	Mutu Layanan Kebidanan	2	1	1	-
9	BD00601	Ilmu Penyakit	3	2	1	-
			22	10	8	4

SEMESTER 5

No	Kode MK	Mata Kuliah	sks	T	P	K
1	BD00106	Islam dan Ilmu Pengetahuan (Pelayanan Kebidanan Islami)	2	2		
2	BD00102	Bahasa Indonesia	3	3	-	-
3	BD00410	Praktik Klinik Kebidanan III (Fisiologi & Pathologi)	5	-	-	5
4	BD00413	Asuhan Gangguan Reproduksi	2	1	1	-
5	BD00202	Organisasi dan Manajemen Pelayanan Kesehatan	2	1	1	-
6	BD00506	Metodologi Penelitian dan Epidemiologi	3	2	1	-
			17	9	3	5

SEMESTER 6

No	Kode MK	Mata Kuliah	sks	T	P	K
1	BD00411	Praktik Klinik Kebidanan IV (Fisiologi & Pathologi lanjutan)	4	-	-	4

2	BD00417	Praktik Kebidanan Komunitas	3	-	-	3
3	BD00505	KTI (Karya Tulis Ilmiah)	3	-	-	3
			10	0	0	10

4. Deskripsi Mata Kuliah

Mata Kuliah : **Pancasila**
 Kode Mata Kuliah : BD00101
 Semester : III
 Bobot : 2 SKS (2-T)

Deskripsi Mata Kuliah

Mata kuliah ini memberikan penjelasan kepada mahasiswa tentang landasan dan tujuan pendidikan pancasila, pertumbuhan paham kebangsaan Indonesia, sistim ketatanegaraan RI dan dinamika pelaksanaan UUD 45, Pancasila sebagai sistim filsafat, Pancasila sebagai sistim etika, Pancasila sebagai sistim etika, Pancasila sebagai paradikma kehidupan masyarakat berbangsa dan bernegara.

Buku Utama

1. Darji Darmojodiharjo, *Santiaji Pancasila*
2. UUD 1945

Buku Anjuran

1. Balai pustaka, penjabaran P4
2. Tap-tap MPR

Nama mata kuliah : **Pendidikan Kewarganegaraan**
 Kode mata kuliah :
 Beban studi : 2 sks (t:2) = 32 jam/smt
 Semester : III

Deskripsi mata kuliah

Mata kuliah ini memberikan kemampuan kepada mahasiswa untuk memahami tentang Wawasan Nusantara, Ketahanan

Nasional, Strategi Nasional Hakamnas, dan system Hankamrata untuk meningkatkan pengetahuan, kesadaran dan motivasi untuk berjuang menjaga kelestarian kehidupan bangsa Indonesia yang aman, kuat, bersatu dan tentram dengan pokok bahasan: Wawasan Nasional, Ketahanan Nasional, Politik dan Strategi Hankamnas, dan system Hankamrata.

Buku Utama

1. Universitas Brawijaya Malang, *Pusat Studi Kewiraan*
2. Lemhanas, *Kewiraan untuk mahasiswa*

Buku Anjuran

1. _____ 1999, *Undang-undang Otonomi Daerah*, Arkola Surabaya
2. _____ 1999, *Undang-undang Hak asasi Manusia*, Citra Umbara, Bandung

Mata Kuliah : **Bahasa Indonesia**
Kode Mata Kuliah : BD00102
Semester : **V**
Bobot : **3 SKS (3-T)**

Deskripsi Mata Kuliah

Penekanan ketrampilan menggunakan bahasa Indonesia sebagai bahasa negara dan bahasa nasional secara baik dan benar untuk menguasai, menerapkan dan mengembangkan ilmu pengetahuan, teknologi dan seni sebagai perwujudan kecintaan dan kebanggaan terhadap bahasa Indonesia melalui ketrampilan berbahasa menyimak, berbicara, membaca dan menulis dengan ketrampilan menulis akademik sebagai focus.

Mata Kuliah : **Al Islam (Kemanusiaan dan Keimanan)**
Kode Mata Kuliah : BD00103
Semester : **I**

Bobot : 2 SKS (2T)

Deskripsi Mata Kuliah

Mata kuliah ini berisi tentang konsep dasar Islam yang memuat tentang konsep-konsep dasar dalam Islam secara sistemik, sistematis dan integral, yang mencakup konsep tentang Tuhan, Manusia, dan alam semesta.

Buku Sumber:

1. Fazlurrahman, *Tema pokok al-Qur'an*
2. Harun Nasution, *Islam ditinjau dari berbagai aspeknya.*
3. Marcell A. Boisard, *Humanisme dalam Islam.*
4. George B. Groce & Benyamin J. Hubbard (Ed.), *Tiga Agama satu Tuhan.*
5. Murtadha Mutahhari, *Perspektif al-Qur'an tentang manusia dan agama.*
6. Muhammad Abduh, *Risalah Tauhid.*
7. Endang Saifuddin Anshari, *Kuliah al-Islam.*
8. Nasaruddin Razaq, *Dienul Islam.*
9. Depag RI, *Al-Qur'an dan terjemahnya.*
10. Abuddin Nata, *Metode Studi Islam.*
11. John Burton, *The Collection of the Qur'an.*
12. M.M. Azami, *Memahami ilmu Hadits.*

Mata Kuliah : **Biologi Reproduksi I**

Kode Mata Kuliah : BD00301

Semester : I

Bobot : 2 SKS (1-T ; 1-P)

Deskripsi Mata Kuliah

Mata kuliah ini memberikan kemampuan kepada mahasiswa untuk memahami struktur biologi reproduksi dengan penekanan pada integrasi ilmu dan praktek kebidanan, dengan topik bahasan : system reproduksi, struktur dan fungsi reproduksi, genetika, hormon, fertilisasi, plasentasi, embriogenesis dan fisiologi kehamilan

Buku Sumber:

Buku Utama

1. Beckett BS. 1987. *Biologi A Modern Introduction GCSE Edition*, London : Oxford University Press
2. Guyton AC. 1983. *Fisiologi Kedokteran (Bagian 2)* Edisi 5, Jakarta : EGC
3. Jane Coad. 2001. *Anatomy & Fisiologi* , Mosby
4. Wiknjosastro H. 2000. *Ilmu Kebidanan*. Jakarta : YBPSP
5. Wiknjosastro H, 1994. *Ilmu Kandungan*. Jakarta : YBPSP
6. Manuaba IBG. 1998. *Ilmu Kebidanan, Penyakit Kandungan dan Keluarga Berencana untuk Pendidikan Bidan*. Jakarta : EGC
7. Mochtar R. 1998. *Sinopsis ObstetriBuku I*. Jakarta : EGC
8. Sastrawinata S. 1983. *Obstetri Fisiologi*. Bandung : FK Unpad Bandung
9. Bobak IM. Lowdermilk DL. Jensen MD. 2004. *Buku Ajar Keperawatan Maternitas* Ed. 4. Jakarta : EGC

Buku Anjuran

1. Sadler TW. 1987. *Embriologi Kedokteran Langman* Ed. 7.
2. Gardner EJ. 1975. *Principles of Genetics*. Fifths Ed.
3. Moeloek A. 1984. *Standarisasi Analisa Semen Manusia*. Jakarta : Perkumpulan Kontrasepsi Mantap Indonesia (PKMI)
4. Thomson JS & Thomson MW. 1973. *Genetics in Medicine*^{2nd} Ed. Philadelphia WB Sanders Company.

Mata Kuliah : **Biologi Reproduksi II**
Kode Mata Kuliah : BD00302
Semester : I
Bobot : 2 SKS (1-T ; 1P)

Deskripsi Mata Kuliah

Mata kuliah ini memberikan kemampuan kepada mahasiswa untuk memahami struktur biologi reproduksi dengan penekanan pada integrasi ilmu dan praktek kebidanan, dengan topik bahasan : persalinan, nifas, dan laktasi.

Buku Sumber:

Buku Utama :

1. Beckett BS. 1987. *Biologi A Modern Introduction GCSE Edition*, London : Oxford University Press
2. Guyton AC. 1983. *Fisiologi Kedokteran (Bagian 2)* Edisi 5, Jakarta : EGC
3. Jane Coad. 2001. *Anatomy & Fisiologi*, Mosby
4. Wiknjosastro H. 2000. *Ilmu Kebidanan*. Jakarta : YBSP
5. Wiknjosastro H, 1994. *Ilmu Kandungan*. Jakarta : YBPSP
6. Manuaba IBG. 1998. *Ilmu Kebidanan, Penyakit Kandungan dan Keluarga Berencana untuk Pendidikan Bidan*. Jakarta : EGC
7. Mochtar R. 1998. *Sinopsis Obstetri Buku I*. Jakarta : EGC
8. Sastrawinata S. 1983. *Obstetri Fisiologi*. Bandung : FK Unpad Bandung
9. Bobak IM. Lowdermilk DL. Jensen MD. 2004. *Buku Ajar Keperawatan Maternitas* Ed. 4. Jakarta : EGC

Buku Anjuran :

1. Sadler TW. 1987. *Embriologi Kedokteran Langman* Ed. 7.
2. Gardner EJ. 1975. *Principles of Genetics*. Fifth Ed.
3. Moeloek A. 1984. *Standarisasi Analisa Semen Manusia*. Jakarta : Perkumpulan Kontrasepsi Mantap Indonesia (PKMI)
4. Thomson JS & Thomson MW. 1973. *Genetics in Medicine*^{2nd} Ed. Philadelphia WB Sanders Company.

Mata Kuliah : **Biokimia**
Kode Mata Kuliah : BD00303
Semester : IV
Bobot : 2 SKS (2-T)

Deskripsi Mata Kuliah

Mata kuliah ini memberikan kemampuan, untuk memahami tentang aspek kimia yang berhubungan dengan tubuh manusia dengan topik bahasan biomolekul, metoda biokimia, struktur dan fungsi protein dan enzim, bioenergetika, metabolisme karbohidrat, lipid dan protein,

struktur fungsi dan replikasi makro molekuler informasi, biokimia komunikasi ekstra dan intra seluler.

Buku Sumber:

1. Murray RK, et al, 1996, Biokimia, EGC, Jakarta
2. Davis S.P., 1985, Prinsip-Prinsip Biokimia, Edisi 2, Jakarta
3. Lekninger, 1993, Dasar-Dasar Biokimia, Jakarta
4. Gernida, 1996, Biokimia I, Gramedia, Jakarta

Mata Kuliah : **Farmakologi**
Kode Mata Kuliah : BD00304
Semester : **II (dua)**
Bobot : **2 SKS (2-T)**

Deskripsi Mata Kuliah

Mata kuliah ini memberikan kemampuan kepada mahasiswa untuk memberikan obat yang berhubungan dengan praktek kebidanan sesuai dengan standart dan kewenangannya, dengan pokok bahasan: konsep farmakologi yang meliputi farmakodinamik, farmakokinetik dan kefarmasian, obat-obatan yang lazim digunakan dalam pelayanan kebidanan, yang meliputi jenis, kasiat, efek samping obat, dan factor-faktor yang mempengaruhi obat dan tata cara pemberian dan pengelolaan obat.

Buku Sumber:

Buku Utama

1. Farmakologi Therapi Edisi 4, Universitas Indonesia, 1995 (BU-1)
2. Prinsip umum dan dasar farmakologi, Universitas Gajah Mada Yogyakarta.(BU-2)
3. The Midwives Pharmacopia, Banister, 1997. (BU 3)

Buku Anjuran

- Narkoba Psikotropik obat-obatan berbahaya, Yayasan Mitra Bimtibimas Jakarta.

Mata Kuliah : **Ketrampilan Dasar Praktek Klinik I
KDPK I)**

Kode Mata Kuliah : BD00305

Semester : I

Bobot : 2 SKS (1-T ; 1-P)

Deskripsi Mata Kuliah

Mata kuliah ini memberikan kemampuan, untuk melaksanakan ketrampilan dasar praktek kebidanan terhadap ibu, bayi dan anak balita dengan pokok-pokok bahasan ; pemenuhan kebutuhan dasar manusia, pencegahan infeksi, asuhan pada klien yang mengalami kehilangan, menghadapi kematian dan setelah kematian.

Buku Sumber

Buku Utama

1. Johnson R. Taylor W. 2000. *Skill For Midwifery Practice.*(BU 1)
2. Smith S. Dueell D. 1985. *Clinical Nursing skill* (BU 2)
3. Varney. 1997. *Varney's Midwifery* (BU 3)

Buku Anjuran

1. Hotma R. dkk.2000. *Pemeriksaan fisik* (BA 1)
2. Carcio H.A. 1999. *Advanced Health Assesement of Woman* (BA 2)

Mata Kuliah : **Obstetri Pathologi**

Kode Mata Kuliah : BD00306

Semester : III

Bobot : 2 SKS (1-T ; 1-P)

Deskripsi Mata Kuliah

Mata kuliah ini memberi kemampuan kepada mahasiswa untuk memahami tentang komplikasi kebidanan. Topik yang dibahas meliputi : Komplikasi kehamilan, persalinan dan nifas, kedaruratan kebidanan dan prosedur tindakan operatif kebidanan dan gangguan psikologis dalam kebidanan.

Buku Sumber

Buku Utama

1. Sweet B.R. (2000). *Mayes Midwifery*. 12 tahun edition, Bailler Tindall. London
2. Rachimhadi T. (1999). *Ilmu Kebidanan*. Yayasan Bina Pustaka. Jakarta
3. Syaifudin A.B. (2002). *Buku Acuan Nasional Pelayanan Kesehatan Maternal Dan Neonatal*. Yayasan Bina Pustaka. Jakarta.

Buku Anjuran

1. Sellers P. mc. (1993). *Midwifery vol 1-2*, 1 st edition, Juta & Co.LTD, South Africa
2. Helen varney. (1997). *Midwifery*
3. Prawirohardjo. (1998). *Ilmu Kebidanan*. Yayasan Bina Pustaka Sarwono Prawirohardjo

Mata Kuliah	: Ilmu Kesehatan Anak
Kode Mata Kuliah	: BD00307
Semester	: II
Bobot	: 2 SKS (2-T)

Deskripsi Mata Kuliah

Mata kuliah ini memberikan kemampuan untuk memahami keadaan kesehatan bayi dan anak balita Indonesia, upaya promosi dan prevensi serta penatalaksanaan anak sakit sesuai wewenangny. Topik-topik yang dibahas meliputi : tumbuh kembang bayi dan anak , kebutuhan dan masalah kesehatan bayi serta anak sehat maupun sakit serta penatalaksanaannya.

Buku Sumber

Buku Utama

1. FKUI, *Ilmu Kesehatan Anak I,II,III*, Jakarta, 1985
2. FKUI, *Ilmu Kesehatan Anak I,II,III*, Jakarta, 1985
3. Eirenberg, *Bayi pada tahun pertama* , Jakarta, 1997

Buku Anjuran

1. Rendle John, *Penyakit Anak* , EGC, Jilid I

2. Stanway, P, *New Guide to Pregnancy and Baby Care* , She Hon Broks, London, 1997
3. Nelsen, *Ilmu Kesehatan Anak*, Jakarta, 1990
4. Markum, *Ilmu Kesehatan Anak*, Jakarta , 1990
5. Depkes, *Profil Kesehatan*, 2000
6. Depkes, *Modul Managemen Terpadu Balita Sakit*, 2000
7. Hurlock, E. *Perkembangan Anak, I,II*, 1995
8. Depkes , *Modul Imunisasi*, 1999
9. Depkes, *Pedoman Operasional Program Imunisasi*, Ditjen PP Mopl, 2001

Mata Kuliah : **Gizi dalam Kesehatan Reproduksi**
Kode Mata Kuliah : BD00308
Semester : III
Bobot : 2 SKS (1-T ; 1-P)

Deskripsi Mata Kuliah

Membahas peran nutrisi dalam pemeliharaan kesehatan, factor-faktor yang mempengaruhi intake dan energi, factor social budaya yang mempengaruhi keseimbangan energi, micronutrient, keseimbangan cairan, nutrisi dan kehamilan, laktasi, premenopause, masalah nutrisi yang berhubungan kesehatan reproduksi.

Buku Sumber

Buku Utama

1. Achmad Djaeni Sediaoetama, Prof., Dr., MSc., 2000., Ilmu Gizi untuk mahasiswa dan profesi, Jilid 1, Dian Rakyat, Jakarta.
2. Agus Krisno Budiyo, Moch., Dr., M.Kes., 2002., Dasar-dasar Ilmu Gizi, Edisi Revisi, UMM Press, Malang.
3. Diah Krisnatuti, Ms.Ir., 2000., Menu Sehat untuk Ibu Hamil dan Menyusui, Cetakan 1, Puspa Swara, Jakarta.
4. Solihin Pujiadi, Prof.Dr.dr., Ilmu Gizi Klinis pada Anak, FKUI, Cetakan keempat 2003.

5. Arlin Eisenberg, Makanan ; Apa yang anda butuhkan selama kehamilan, Arcan, Jakarta, 1999
6. I Dewa Nyoman Supariasa dkk., Penilaian Status Gizi, EGC, Jakarta, 2002

Buku Anjuran

1. Arisman, Dr, MB., Gizi Dalam Daur Kehidupan, EGC, Jakarta, 2004
2. Blecenda Miranda Varona, dkk., Makanan Penyembuh Ajaib ; Penuntun Efektif Terapi Diet, Indonesia Publishing House, 2005
3. Daftar Kandungan Bahan Makanan

Mata Kuliah : **Anatomi Fisiologi**
Kode Mata Kuliah : BD00309
Semester : I
Bobot : 3 SKS (2-T ; 1-P)

Deskripsi Mata Kuliah

Mata kuliah ini memberikan kemampuan kepada mahasiswa untuk memahami hubungan sistem tubuh dan fungsi system tubuh manusia yang berkaitan dengan proses reproduksi wanita. Topik yang dibahas meliputi : ilmu anatomi dasar, introduksi fisiologi, anatomi dan fisiologi system, muskuloskeletal, system kardiovaskuler, system pemapasan, sistem pencernaan, system perkemihan, sistem reproduksi, panca indera sistem endokrin dan hubungan antar sistem dalam tubuh.

Buku Sumber:

Buku Utama

1. Coad, J. Dunstall, M. (2006). *Anatomi Fisiologi untuk Bidan* Jakarta : EGC,(BU1)
2. Verrals, S. (1997) *Anatomi Fisiologi Terapan dalam Kebidanan*, Jakarta : EGC (BU 2)
3. Gibson, J. (1995). *Anatomi & Fisiologi Modern untuk Perawat Ed.2.* Jakarta : EGC (BU 3)

4. Anderson, PD. (1999). *Anatomi Fisiologi Tubuh Manusia*. Jones & Barret Publisher Boston, Edisi Indonesia, Jakarta : EGC (BU 4)

Buku Anjuran

1. Syafiudin. (1992). *Anatomi Fisiologi untuk Siswa Perawat*. Jakarta : EGC (BA1)
2. Bobak, Lowdermilk, Jensen. *Buku Ajar Keperawatan Matemitas Ed 4*. Jakarta : EGC, 2004 (BA 2)
3. Guyton, AC. (1997). *Buku Ajar Fisiologi Kedokteran*. Jakarta : EGC (BA 3)
4. Priharjo, R. (1994). *Pengkajian Fisik Keperawatan*. Jakarta : EGC (BA 4)
5. Wiknjosastro H. *Ilmu Kebidanan*. Jakarta: YBPSP. 2000 (BA 5)
6. Sastrawinata S. *Obstetri Fisiologi* Bandung : FK Unpad. 1983 (BA 6)
7. Pearce, EC. (1999). *Anatomi dan Fisiologi untuk Paramedis*. Jakarta : Gramedia (BA 7)
8. Swartz, MH. (). *Buku Ajar Diagnostik Fisik*. Jakarta : EGC (BA 8)

Mata Kuliah	:	Keterampilan Dasar Praktik Klinik II
Kode Mata Kuliah	:	BD00310
Semester	:	I
Bobot	:	3 SKS (1-T ; 2-P)

Deskripsi Mata Kuliah

Mata kuliah ini memberikan kemampuan untuk melaksanakan ketrampilan dasar praktek klinik kebidanan terhadap ibu, bayi dan anak dengan pokok-pokok bahasan : hukum termodinamika dalam ilmu kebidanan, cara kerja elektrik dalam praktik kebidanan, alat elektronik dalam pelayanan kebidanan, pemeriksaan fisik, menyiapkan pemeriksaan diagnostic, prosedur pemberian obat, perawatan bedah kebidanan, dan resusitasi.

Buku Sumber:

Buku Utama

1. FK USU. Fisika Kesehatan. Medan

2. Johson R. Taylor W. (2000). *Skill for Midwifery Practice* (BU 1)
3. Smith S. Duell D. (1985). *Clinical Nursing Skill* (BU 2)
4. Varney. (1997). *Varney's Midwifery* (BU 3)

Buku Anjuran

1. Hotma R. dkk. (2000). *Pemeriksaan Fisik* (BA 1)
2. Carcio H.A. (1999). *Advanced Health Assesment of Woman* (BA 2)
3. Cameron, John. R. Skofronic, James G. *Fisiska Tubuh manusia* ed.2 jakarta
4. Dr.CV "Fisika Kedokteran" (1998) Jakarta : EGC

Mata Kuliah : **Bahasa Inggris**

Kode Mata Kuliah : BD00311

Semester : I

Bobot : 3 SKS (3-T)

Deskripsi Mata Kuliah

Mata kuliah ini memberikan kemampuan kepada mahasiswa untuk memahami isi jurnal, artikel, dan buku-buku referensi dengan pokok bahasan: Grammar, Reading, Comprehension, Speaking and Conversation, Listening Comprehension, and Translation/Writing Skill. Kegiatan belajar mengajar meliputi : kuliah/ceramah, demonstrasi, seminar, dan penugasan, sehingga peserta didik mampu menguasai Bahasa Inggris secara komprehensif.

Buku Sumber:

Buku Utama

1. Azar, BS. *Understanding and Using English*, 2 nd edition
2. Susan, M and Greenal, S. *Effective Reading* Combridge UP, 1986

Buku Anjuran

1. Hall, N and Shepheard S. *The Anti Grammar Book*. Longman Group, Use. 1991
2. Hasibuan, S. *English for Spesific Purpose Medicine*. PT Gramedia, Jakarta. 1985

3. Barnison IG, Dr. Medically Speaking for English Medical Pofession, PL, Sondler Nedical Adviser (BA III)
4. Eric H. Qlending & Beverly AS. English in Medicine a Course's Communication Skills. Cambridge

Mata Kuliah : **Asuhan Kebidanan I (Kehamilan)**
Kode Mata Kuliah : BD00401
Semester : II
Bobot : 4 SKS (T-1, P-3)

Deskripsi Mata Kuliah

Mata kuliah ini memberikan kemampuan kepada mahasiswa untuk memberikan asuhan kebidanan kepada ibu hamil normal dengan bamtuan, didasari konsep-konsep, sikap dan ketrampilan serta hasil dari evidence based dalam praktek antenatal yang menggunakan pendekatan menejemen kebidanan dengan pokok-pokok bahasan konsep terjadinya kehamilan, adaptasi fisiologi dan psikologi ibu hamil, factor yang mempengaruhi ibu hamil, kebutuhan ibu hamil, asuhan ibu hamil pada kunjungan awal dan ulang, deteksi terhadap komplikasi ibu dan janin serta pendokumentasiannya.

Buku Sumber:

Buku Utama

1. Varney, (1997) Varney's Midwivery (BU 1)
2. Bennet, V.R.Brown, L.K (1993) Myles Texbook for Midwivery (BU 2)
3. Puskniakes, WHO, JHPIEGO, (2001 , Buku Asuhan Antenatal, (BU 3)

Buku Anjuran

1. Syafiudin, Abdul Bari, Dkk, (2002), Panduan Praktek Pelayanan Kesehatan Maternal Neonatal. (BA 1)
2. Sweet B. R. (1997), Mayes Midwivery (BA 2)
3. Murray at all. (2000) A. Guide to Effective Care in Pregnancy and Childbirth (BA 3)
4. Balaskas J. (1997), Easy Exercise (BA 4)

5. Nolan M. (2002) Education and Support Parenting (BA 5)
6. Seller P.M. (2000) Midwivery (BA 6)
7. MNH, Depkes, USAID, IBI (2002) Komunikasi Efektif (BA 7)
8. PUSDKNAKES, WHO JHPIEGO (2001), Konsep Asuhan Kebidanan (BA 8 Linda V. Walsh, (2001) Midwivery Community Based Care During The Childbearing Year. (BA 9)

Mata Kuliah : **Asuhan Kebidanan I (Kehamilan)**
Kode Mata Kuliah : BD00401
Semester : II
Bobot : 4 SKS (T-1, P-3)

Deskripsi Mata Kuliah

Mata kuliah ini memberikan kemampuan kepada mahasiswa untuk memberikan asuhan kebidanan kepada ibu hamil normal dengan bantuan, didasari konsep-konsep, sikap dan ketrampilan serta hasil dari evidence based dalam praktek antenatal yang menggunakan pendekatan manajemen kebidanan dengan pokok-pokok bahasan konsep terjadinya kehamilan, adaptasi fisiologi dan psikologi ibu hamil, factor yang mempengaruhi ibu hamil, kebutuhan ibu hamil, asuhan ibu hamil pada kunjungan awal dan ulang, deteksi terhadap komplikasi ibu dan janin serta pendokumentasiannya.

Persyaratan

Untuk mengikuti mata kuliah ini mahasiswa harus sudah lulus dari MK :

1. Biologi Reproduksi
2. KDPK

Buku Sumber:

Buku Utama

1. Varney, (1997) Varney's Midwivery (BU 1)
2. Bennet, V.R.Brown, L.K (1993) Myles Textbook for Midwivery (BU 2)
3. PUSDKNAKES, WHO, JHPIEGO, (2001 , Buku Asuhan Antenatal, (BU 3)

Buku Anjuran

1. Syafudin, Abdul Bari, Dkk, (2002), Panduan Praktek Pelayanan Kesehatan Maternal Neonatal. (BA 1)
2. Sweet B. R. (1997), Mayes Midwivery (BA 2)
3. Murray at all. (2000) A. Guide to Effective Care in Pregnancy and Childbirth (BA 3)
4. Balaskas J. (1997), Easy Exercise (BA 4)
5. Nolan M. (2002) Education and Support Parenting (BA 5)
6. Seller P.M. (2000) Midwivery (BA 6)
7. MNH, Depkes, USAID, IBI (2002) Komunikasi Efektif (BA 7)
8. Pusdiknakes, WHO JHPIEGO (2001), Konsep Asuhan Kebidanan (BA 8 Linda V. Walsh, (2001) Midwivery Community Based Care During The Childbearing Year. (BA 9)

Mata Kuliah	: Asuhan Kebidanan II (Persalinan)
Kode Mata Kuliah	: BD00402
Semester	: II
Bobot	: 4 SKS (T-1, P-3)

Deskripsi Mata Kuliah

Mata kuliah ini memberikan kemampuan kepada mahasiswa untuk memberikan askeb pada ibu dalam persalinan dengan pendekatan manajemen kebidanan didasari konsep-konsep, sikap dan keterampilan serta hasil evidence based dengan pokok bahasan : konsep dasar persalinan, beberapa faktor yang mempengaruhi persalinan, proses adaptasi psikologi dalam persalinan, kebutuhan dasar pada ibu dalam proses persalinan, asuhan pada setiap kala persalinan, deteksi dini komplikasi persalinan dan penanganannya, askeb pada bayi baru lahir, cara pendokumentasian asuhan masa persalinan.

Buku Sumber:

Buku Utama

1. Varney's Midwifery, 1997. (BU I)
2. Buku Acuan Nasional, Saefudin Abdul Bari, 2001. (BU 2)

3. Buku III Askeb pada ibu intrapartum, Pusdiknakes, WHO, JHPIEGO, 2001. (BU 3)

Buku Anjuran

1. Panduan Praktes Maternal dan Neonatal, WHO, 2001. (BA 1)
2. Betty R Sweet, Mayes Midwifery, 1997. (BA 2)
3. Pauline M. Seller, Midwifery Vol. 1, 1997. (BA 3)
4. Ruth Benner, myles Text Book for Midwives, Edisi 12, 1993. (BA 4)
5. Klein, A Book for Midwife, 1995. (BA 5)
6. Kebidanan dan penyakit kandungan dan keluarga berencana untuk pendidikan bidan, Prof.Dr.Ida Bagus Gede Manuaba, DSOg, 1999. (BA 6)
7. Pusdiknakes, WHO, JHPIEGO, 2001, Panduan Pengajaran Asuhan Kebidanan. (BA 7)
8. Myles, Text Book For Midwifery, 2000. (BA 8)
9. CCU, JHPIEGO, 2002. (BA 9)
10. JNPK, Buku Acuan Persalinan normal, 2002. (BA 10)
11. Sue Moore, Understanding Pain Relief, 1997. (BA 11)
12. Penny simkin, Pregnancy Childbirth and the Newborn The Complete Guide, 1991. (BA 12)
13. Ilmu Kebidanan dan Kandungan, Sarwono Prawiroharjo, 1997. (BA 13)
14. Bobak, Jansen. Essential of Maternity Nursing, mosby Company, 1984. (BA 14)
15. Saifudin Buku Acuan Nasional Pelayanan Kesehatan Maternal dan Neonatal, 2000. (BA 15)

Mata Kuliah : **Asuhan Kebidanan III (Nifas)**
Kode Mata Kuliah : BD00403
Semester : II
Bobot : 2 SKS (T-1, P-1)

Deskripsi Mata Kuliah

Mata kuliah ini memberikan kemampuan kepada mahasiswa untuk melaksanakan Asuhan Kebidanan pada masa nifas dengan pendekatan manajemen kebidanan di dasari konsep, sikap dan keterampilan dengan pokok bahasan: Konsep dasar masa nifas, respon orang tua terhadap bayi baru lahir, proses adaptasi, fisiologi dan psikologi masa nifas, kebutuhan dasar masa nifas, deteksi dini komplikasio masa nifas dan pendokumentasiannya.

Mata Kuliah Prasyarat

1. Biologi Reproduksi
2. Dokumentasi Kebidanan
3. Anatomi
4. Fisiologi

Buku Sumber:

Buku Utama

1. Seller P (1993). Midwifery Vol. I, Juta: South Afrika (BU.1)
2. V.Ruth Bennet dan Linda, (1999). Myles Texbook for Midwifery. UK London. (BU. 2)
3. Varney, (1997). Varney's Midwifery. (BU. 3)

Buku Anjuran

1. Sweet, BR (1997). Mayes Midwifery, Bailliere Tindall, London. (BA. 1)
2. Pusdiknakes, WHO, JHPIEGO, Buku IV. Asuhan kebidanan pada ibu post partum. (BA. 2)
3. WHO, 2001: Panduan praktis maternal dan neonatal (BA. 3)
4. Linda, V Walsh. (2001) Midwifery, Saunders Company, NY (BA. 4)
5. Syafiudin A. B. et al. (2000) Buku acuan nasional pelayanan kesehatan, Jakarta. (BA.5)

Mata Kuliah : **Asuhan Kebidanan V (Kebidanan Komunitas)**

Kode Mata Kuliah : BD00404

Semester : 4
Bobot : 2 SKS (1-T; P-1)

Deskripsi Mata Kuliah

Mata kuliah ini memberikan kemampuan kepada mahasiswa untuk melaksanakan praktek kebidanan secara komprehensif dengan memperhatikan budaya setempat yang dikemas dalam tatanan di komunitas dengan pendekatan manajemen kebidanan dan didasari oleh konsep, keterampilan dan sikap professional Bidan dalam asuhan di komunitas yang meliputi pokok – pokok bahasan konsep, prinsip dasar dan strategi pelayanan kebidanan komunitas, pengelolaan program KIA / KB di wilayah kerja, pergerakan dan menggerakkan peran serta masyarakat.

Buku Sumber:

Buku Utama

1. Bennet V Ruth, Linda K. Brown, Myles Text Book for Midwives.
2. Sweet R. Betty, Myes Midwifery a Text Books for Midwives, Jones & Bartlet publishers, London S ; 1997
3. Mary Cronk, Caroline F 1994, Community Midwifery, London.

Buku Anjuran.

1. Varney H, varnyes Midwifery, Jones & Bartlet Publishers, London S ; 1997
2. Pengurus Pusat IBI, 1999, Etika dan Kode Etik Kebidanan, Jakarta.
3. Depkes. RI, 1999, Bidan di Masyarakat, Jakarta.
4. Sunarti Sunaryo, Deteksi dan Inventarisasi Dini Penyimpangan Tumbuh Kembang Anak dan Upaya Optimalisasi Kualitas SDM, Jakarta.
5. Linda V. Wolsh, 2001, Midwifery Community – Based Care, WB. Saunder Company, Philadelphia.
6. Per,emkes 900 / 2002 Depkes. RI.
7. Standar Pelayanan Kebidanan Depkes. RI.
8. IBI 1997, Kompetensi Bidan Indonesia, Jakarta.

Mata Kuliah : **Asuhan Neonatus dan Bayi**
Kode Mata Kuliah : BD00405
Semester : **3**
Bobot : 2 SKS (T : 1, P : 1)

Deskripsi Mata Kuliah

Mata kuliah ini memberikan kesempatan kepada mahasiswa untuk memberikan asuhan pada neonatus (24 jam setelah lahir sampai dengan 28 hari) dan bayi yang didasari konsep, sikap dan ketrampilan. Topik-topik yang dibahas meliputi : lingkup asuhan, penatalaksanaan, pemantauan tumbuh kembang, imunisasi, peran dan tanggung jawab orang tua, system rujukan serta pendokumentasian hasil asuhan.

Buku Sumber:

Buku Utama

1. CCU's SMT 3, Asuhan Bayi Baru Lahir, 2000
2. Varney's, Midwifery, 1997
3. Sub Dit Kes bayi dan anak, Dir. Kes. Ga. Program KHPPIA, 2000

Buku Anjuran

1. Depkes RI, Asuhan Anak dalam Konteks Keluarga, 1992
2. FK-UI, Ilmu Kesehatan Anak 1 dan 3
3. Depkes RI, Program Imunisasi
4. Penny Stanway, Pregnancy and Baby Care, 1997
5. Mirriamastoppard, Complete Baby and Child Care, 1995
6. Depkes, MTBSModul, 2000
7. Mayes Midwifery, 1999
8. Depkes, Modul Imunisasi, 1999
9. Depkes, Pedoman Operasional Program Imunisasi, Ditjen PP Mopl, 2001

Mata Kuliah : **Asuhan Balita**
Kode Mata Kuliah : BD00406
Semester : **3**

Bobot : 2 SKS (1-T ; 1-P)

Deskripsi Mata Kuliah

Mata kuliah ini memberikan kesempatan kepada mahasiswa untuk memberikan asuhan pada balita yang didasari konsep, sikap dan ketrampilan. Topik-topik yang dibahas meliputi : lingkup asuhan, penatalaksanaan, pemantauan tumbuh kembang, imunisasi, peran dan tanggung jawab orang tua, system rujukan serta pendokumentasian hasil asuhan.

Buku Sumber

Buku Utama

1. CCU's SMT 3, Asuhan Bayi Baru Lahir, 2000
2. Varney's, Midwifery, 1997
3. Sub Dit Kes bayi dan anak, Dir. Kes. Ga. Program KHPPIA, 2000

Buku Anjuran

1. Depkes RI, Asuhan Anak dalam Konteks Keluarga, 1992
2. FK-UI, Ilmu Kesehatan Anak 1 dan 3
3. Depkes RI, Program Imunisasi
4. Penny Stanway, Pregnancy and Baby Care, 1997
5. Mirriamastoppard, Complete Baby and Child Care, 1995
6. Depkes, MTBSModul, 2000
7. Mayes Midwifery, 1999
8. Depkes, Modul Imunisasi, 1999
9. Depkes, Pedoman Operasional Program Imunisasi, Ditjen PP Mopl, 2001

Mata Kuliah : **Pelayanan KB**

Kode Mata Kuliah : BD00407

Semester : 3

Bobot : 3 SKS (1-T ; 2-P)

Deskripsi Mata Kuliah

Mata kuliah ini memberikan kemampuan kepada mahasiswa untuk memberikan pelayanan KB dengan pokok bahasan: konsep kependudukan, program dan perkembangan KB di Indonesia,

pelayanan kontrasepsi, akseptor yang bermasalah dan cara penanggulangannya, komunikasi, informasi dan edukasi serta pendokumentasian

Buku Sumber

Buku Utama

1. NRC – POGI (1996), *Buku Acuan Nasional Pelayanan Keluarga Berencana*.
2. dr. Hanafi Hartanto (1994), *KB dan Kontrasepsi, Pustaka Sinar Harapan*.

Buku Anjuran

1. BKKBN, *Kependudukan KB dan KIA*, Bandung, Balai Litbang, 1999.
2. BKKBN, *Gerakan Keluarga Berencana Nasional*, Jakarta, 1998.
3. BKKBN, *Paket Pelatihan Pendidikan KB*, Jakarta, 1992.
4. Biran Afandi, *Kontrasepsi, Keluarga Berencana, Ilmu Kebidanan*, Jakarta, Yayasan Bina Pustaka, Sarwono Prawiroharjo, 1991.
5. Mochtar, R. *Sinopsis Obstetri Fisiologi*, Jakarta, Penerbit Buku Kedokteran EGC, 1992, Cetakan II.
6. IBI, *Pengurus Pusat, Pedoman KB IBI*, Pusat Ikatan Bidan Indonesia, 1992.
7. Biran Afandi, Santoso Suryono S.I, *Manual Pelayanan Klinik Raden Saleh*, Jakarta, Fakultas kedokteran UI, 1996.
8. BKKBN, *Paket Pelatihan KB, Buku-2*, Jakarta , 1992.
9. Soelaeman, *Teknik KB, Bagian Obstetri dan Ginecologi Fakultas Kedokteran*, Unpad Bandung, 1980.

Mata Kuliah : **Dokumentasi Kebidanan**

Kode Mata Kuliah : MBD00408

Semester : 2

Bobot : 2 SKS (1-T ; 1-P)

Deskripsi Mata Kuliah

Mata kuliah ini memberikan kemampuan kepada mahasiswa untuk mendokumentasikan hasil asuhan kebidanan yang diberikan dengan

pokok bahasan : konsep pendokumentasian dalam pengelolaan asuhan kebidanan, lingkup dan jenis dokumentasi, system melalui komputer dan system penyimpanan dokumen dan akses untuk memperoleh rekam medik.

Mata Kuliah Prasyarat

1. Etika Kebidanan
2. Pemeriksaan Fisik

Mata Kuliah : **Praktek Klinik Kebidanan II (Fisiologi)**
Kode Mata Kuliah : BD00409
Semester : 4
Bobot : 4 SKS (K-4)

Deskripsi Mata Kuliah

Mata kuliah ini memberikan kemampuan kepada mahasiswa untuk melaksanakan praktek klinik dalam memberikan asuhan kebidanan dengan pendekatan manajemen kebidanan kasus normal pada kehamilan, persalinan, nifas, bayi baru lahir sesuai tingkat kebutuhan

Mata Kuliah Prasyarat

Untuk bisa mengikuti praktek klinik ini mahasiswa harus sudah lulus semua mata kuliah semester 1 sampai 3 dan sudah mengikuti praktek klinik tahap I

Evaluasi

Cara Penilaian :

1. Evaluasi dilaksanakan secara kontinu selama praktek
2. Laporan pencapaian target

Nilai Mata Kuliah :

1. Nilai bimbingan asuhan kebidanan
2. Nilai Presentasi pada masing – masing kasus
3. Nilai praktek ruangan

Batas lulus 68 = 2, 76 (B)

Buku Sumber:

Buku Utama

1. *Clinikal Manual of Obstetric, Second Edition, Shaver Etc, Mc Graw Hill International Edition, 1993*
2. *Seller p, Mc Midwifery, Volume 2 & Co LTD, 1993*
3. *Buku Panduan Praktis Pelayanan Kesehatan Maternal dan Neonatal, YBP-SP, Jakarta, 2002*

Buku Anjuran

1. *Hanifa Wiknjosastro, Ilmu Kebidanan, Edisi ketiga Cetakan V, YBP-SP, Jakarta, 1999*
2. *Myles Texbook for Midwifeves, 13 th Edition, 1999*
3. *Myles Midwifery, 12 th Edition, 2000*
4. *Midwifery Community Based Care During The Childbering year, Linda V Walsh, Sannder Company, 2001*
5. *Buku Acuan Nasional Pelayanan Kesehatan dan Neonatal, YBP-SP, Jakarta, 2001*

Mata Kuliah : **Praktek Klinik Kebidanan III (Fisiologi & Pathologi)**

Kode Mata Kuliah : BD00410

Semester : 5

Bobot : 5 SKS (K : 5)

Deskripsi Mata Kuliah

Mata kuliah ini memberikan kemampuan kepada mahasiswa untuk melaksanakan praktek klinik dalam memberikan asuhan kebidanan dengan pendekatan manajemen kebidanan kasus normal dan bermasalah pada kehamilan, persalinan, nifas, bayi, balita, gangguan system reproduksi dan pelayanan KB sesuai tingkat kebutuhan.

Mata Kuliah Prasyarat

Untuk bisa mengikuti praktek klinik ini mahasiswa harus sudah lulus semua mata kuliah semester I sampai IV dan sudah mengikuti praktek klinik tahap I dan II

Evaluasi

Cara Penilaian :

1. Evaluasi dilaksanakan secara kontinu selama praktek
2. Laporan pencapaian target

Nilai Mata Kuliah :

1. Nilai bimbingan asuhan kebidanan
2. Nilai Presentasi pada masing – masing kasus
3. Nilai praktek ruangan

Batas lulus 68 = 2,76 (B)

Buku Sumber:

Buku Utama

1. *Clinical Manual of Obstetric, Second Edition, Shaver Etc, Mc Graw Hill International Edition, 1993*
2. *Seller p, Mc Midwifery, Volume 2 & Co LTD, 1993*
3. *Buku Panduan Praktis Pelayanan Kesehatan Maternal dan Neonatal, YBP-SP, Jakarta, 2002*

Buku Anjuran

1. *Hanifa Wiknjosastro, Ilmu Kebidanan, Edisi ketiga Cetakan V, YBP-SP, Jakarta, 1999*
2. *Myles Texbook for Midwifeves, 13 th Edition, 1999*
3. *Myles Midwifery, 12 th Edition, 2000*
4. *Midwifery Community Based Care During The Childbering year, Linda V Walsh, Sannder Company, 2001*
5. *Buku Acuan Nasional Pelayanan Kesehatan dan Neonatal, YBP-SP, Jakarta, 2001*
6. *Hartanto Hanafi, Keluarga Berencana dan Kontrasepsi, Pustaka Sinar Harapan, Jakarta, 1994*

Mata Kuliah : **Praktek Klinik Kebidanan IV (Fisiologi & Pathologi Lanjutan)**

Kode Mata Kuliah : BD00411

Semester : 6

Bobot : 4 SKS (K : 4)

Deskripsi Mata Kuliah

Mata kuliah ini memberikan kemampuan kepada mahasiswa untuk melaksanakan praktek klinik dalam memberikan asuhan kebidanan dengan pendekatan manajemen kebidanan kasus normal dan bermasalah pada kehamilan, persalinan, nifas, bayi, balita, gangguan system reproduksi dan pelayanan KB sesuai tingkat kebutuhan

Mata Kuliah Prasyarat

Untuk bisa mengikuti praktek klinik ini mahasiswa harus sudah lulus semua mata kuliah semester I sampai IV dan sudah mengikuti praktek klinik tahap I dan II

Evaluasi

Cara Penilaian :

1. Evaluasi dilaksanakan secara kontinu selama praktek
2. Laporan pencapaian target

Nilai Mata Kuliah :

1. Nilai bimbingan asuhan kebidanan
2. Nilai Presentasi pada masing – masing kasus
3. Nilai praktek ruangan

Batas lulus 68 = 2,76 (B)

Buku Sumber:

Buku Utama

1. *Clinical Manual of Obstetric, Second Edition, Shaver Etc, Mc Graw Hill International Edition, 1993*
2. *Seller p, Mc Midwifery, Volume 2 & Co LTD, 1993*
3. *Buku Panduan Praktis Pelayanan Kesehatan Maternal dan Neonatal, YBP-SP, Jakarta, 2002*

Buku Anjuran

1. *Hanifa Wiknjosastro, Ilmu Kebidanan, Edisi ketiga Cetakan V, YBP-SP, Jakarta, 1999*
2. *Myles Texbook for Midwifeves, 13 th Edition, 1999*
3. *Myles Midwifery, 12 th Edition, 2000*

4. Midwifery Community Based Care During The Childbearing year, Linda V Walsh, Sannder Company, 2001
5. Buku Acuan Nasional Pelayanan Kesehatan dan Neonatal, YBP-SP, Jakarta,
6. 2001
7. Hartanto Hanafi, Keluarga Berencana dan Kontrasepsi, Pustaka Sinar
8. Harapan, Jakarta, 1994

Mata Kuliah : **Kesehatan Reproduksi**
Kode Mata Kuliah : BD00412
Semester : 4
Bobot : 2 SKS (1-T ; 1-P)

Deskripsi Mata Kuliah

Mata kuliah ini memberikan kemampuan kepada mahasiswa untuk memahami kesehatan reproduksi, dengan pokok bahasan teori dan konsep reproduksi. Kesehatan wanita sepanjang daur kehidupannya meliputi sejarah, perkembangan wanita dalam aspek biologis, psikologis dan social spiritual, kesehatan reproduksi dalam perspektif gender, permasalahannya serta indicator status kesehatan wanita.

Buku Sumber

Buku Utama

1. Varney's Midwifery. Thierd edition, 1997.
2. Valery Edge, Mindi Miller, 1994. Women's Health Care. Mosby USA
3. Betty R Sweet, 1997. Mayes a Textbook for midwives, V. Ruth Benneth, Linda K. Brown, 1999, Myles Texbook for Midwives.

Buku Anjuran

1. Ida Bagus Gde Manuaba, 1999. Memahami kesehatan Reproduksi Wanita, Area EGC, Jakarta.
2. Depkes RI, 1998. Modul Safe Motherhood, Jakarta

3. Suryadi C dkk. 2002. Kesehatan Reproduksi, Buku I dan II, FKM UI.
4. Depkes RI, 2002. Pelatihan Bimbingan dan Penyuluhan Kesehatan Reproduksi Remaja.
5. Azrul Azwar, Peran Gender.
6. Jasir Faizal. 2000. Pemberdayaan Wanita dalam Bidang Kesehatan. Yogyakarta.
7. Sarwono. 1997. Penyakit Kandungan. Jakarta.
8. Dirjen Kesmas, Binkesga. 2002. Program Kesehatan Reproduksi dan Pelayanan Integratif di Tingkat Pelayanan Dasar. Depkes RI, Jakarta.
9. Dirjen Kesmas, Binkesga. 2002. Pengaruh Utama Gender dalam Bidang Kesehatan. Depkes RI, Jakarta.
10. BKKBN, 2001. Penanggulangan HIV (AIDS) Melalui Peningkatan Ketahanan Keluarga, Jakarta.
11. BKKBN, 2001. Kesehatan Reproduksi Remaja, Jakarta.
12. BKKBN, 2001. Tanya Jawab Kesehatan Reproduksi Remaja, Jakarta.
13. BKKBN, 2001. Kumpulan Pedoman Pelaksanaan Program KPR dan Perlindungan Hak-Hak Reproduksi, Jakarta

Mata Kuliah : **Askeb Gangguan Reproduksi**
Kode Mata Kuliah : BD00413
Semester : 5
Bobot : 2 SKS (1-T ; 1-P)

Deskripsi Mata Kuliah

Mata kuliah ini memberikan kemampuan kepada mahasiswa untuk memahami dan mampu melaksanakan asuhan kepada ibu dengan gangguan sistem reproduksi dengan pokok bahasan teori dan konsep gangguan reproduksi, deteksi dini gangguan pada payudara dan sistem reproduksi serta asuhan pada masa klimakterium.

Buku Sumber:

Buku Utama

1. Varney, H *Varney's midwifery 4 ThEd.* (Buku Ajar Kebidanan Ed. 4) Jakarta : EGC, 2007
2. Cuningham FG, Leveno KJ, Bloom LS, Hauth JC, Gilstrap LC, Wenstrom KD. **Williams 22nd Edition.** United States of America : McGraw-Hill Companies. Inc, 2005.
3. Manuaba , IBG, *Pengantar kuliah obstetric.* Jakarta : EGC. 2007
4. Bobak, Lowdermik. Jensen. *Buku Ajar Keperawatan* Ed 4. Jakarta : EGC, 2004

Buku Anjuran

1. Manuaba. IBG. *Buku Ajar Patologi obstetric.* Jakarta : EGC, 2008
2. Hamilton, PM. *Dasar-dasar keperawatan Maternitas* Ed 6. Jakarta : EGC.1995
3. Mochtar R. *Sinopsis Obstetri, Obstetri Fisiologi dan Obstetri Patologi* Ed 2 . Jakarta : EGC 1998
4. Liewellyn- Jones , D. *Dasar-Dasar Obstetri dan Ginekologi* Ed 6 . Jakarta: Hipokrates, 2001
5. Wiknjosastro H. *Ilmu Kebidanan* . Jakarta : YBPSP. 2000.
6. Bagian Obstetri & Ginekologi FK Unpad. *Pedoman Diagnosis dan Terapi Obstetri Ginekologi RS. Dr. Hasan Sadikin.* Bandung. 2005

Mata Kuliah : **Asuhan Kebidanan Pathologi (Kehamilan)**
Kode Mata Kuliah : BD00414
Semester : 5
Bobot : 2 SKS (1-T ; 1-P)

Deskripsi Mata Kuliah

Mata kuliah ini memberi kemampuan kepada mahasiswa untuk melaksanakan asuhan kebidanan pada ibu dengan kelainan / komplikasi dengan pendekatan manajemen kebidanan yang meliputi pokok bahasan ; pathologi obstetri, penyakit-penyakit penyerta kehamilan. Deteksi dini kelainan pada ibu hamil dengan prinsip-prinsip asuhan dan penanganannya, rujukan serta dokumentasi asuhannya.

Buku Sumber:

Buku Utama

1. Varney, HVarney's *Midwivery 4th Ed (Buku Ajar Kebidanan Ed 4)* Jakarta : EGC, 2007 (BU 1)
2. Cunningham FG, Leveno KJ, Bloom LS, Hauth JC, Gilstrap LC, Wenstrom KD. *Williams Obstetrics 22nd Edition*. United States of America : McGraw-Hill Companies. Inc, 2005 (BU 2)
3. Manuaba, IBG. *Pengantar Kuliah Obstetri*. Jakarta : EGC. 2007 (BU 3)
4. Saifuddin AB. *Buku Acuan Nasional Pelayanan Kesehatan Maternal dan Neonatal* . Jakarta : YBPSP, 2001 (BU 4)
5. Bobak, Lowdermilk, Jensen. *Buku Ajar Keperawatan Maternitas Ed 4*. Jakarta : EGC, 2004 (BU 5)

Buku Anjuran

1. Pusdiknakes, WHO, JHPIEGO, *Buku Asuhan Antenatal*, Jakarta : Depkes RI 2001 (BA1)
2. Murray at all. *A.Guide to Effective Care in Pregnancy and Childbirth* 2000(BA 2)
3. Manuaba. IBG. *Buku Ajar Patologi Obstetri*. Jakarta : EGC, 2008 (BA 3)
4. Pusdiknakes, WHO JHPIEGO, *Konsep Asuhan Kebidanan* Jakarta : Depkes RI 2001 (BA 4)
5. Hamilton. Persis Mary. *Dasar-dasar Keperawatan Maternitas Ed.6*. Jakarta : EGC. 1995 (BA 5)
6. Mochtar R. *Sinopsis Obstetri; Obstetri Fisiologi dan Obstetri Pathologi Ed 2*. Jakarta : EGC. 1998 (BA 6)
7. Llewellyn-Jones, D. *Dasar-dasar Obstetri dan Ginekologi Ed 6*. Jakarta : Hipokrates. 2001 (BA 7)
8. Tucker, Susan Martin. *Pemantauan Janin*. Jakarta : EGC. 1997 (BA 8)
9. Wheeler, Linda. *Perawatan Pranatal & Postpartum*. Jakarta : EGC. 2003 (BA 9)
10. Jane Coad. *Anatomy Physiologi*. Mosby. 2001 (BA 10)

11. Wiknjosastro H. *Ilmu Kebidanan*. Jakarta: YBPSP. 2000 (BA 11)
12. Sastrawinata S. *Obstetri Fisiologi* Bandung : FK Unpad. 1983 (BA 12)
13. Bagian Obstetri&Ginekologi FK Unpad. *Pedoman Diagnosis dan Terapi Obstetri Ginekologi RS DR Hasan Sadikin* Bandung. Bandung, 2005 (BA 13)
14. Buku Kesehatan Ibu & Anak : Bakti Husada (BA 14)

Mata Kuliah : **Asuhan Kebidanan Pathologi II (Persalinan & Nifas)**

Kode Mata Kuliah : BD00415

Semester : 5

Bobot : 3 SKS (1-T ; 1-P)

Deskripsi Mata Kuliah

Mata kuliah ini memberi kemampuan kepada mahasiswa untuk melaksanakan asuhan kebidanan pada ibu dengan kelainan / komplikasi dengan pendekatan manajemen kebidanan yang meliputi pokok bahasan ; pathologi obstetri, kelainan-kelainan pada persalinan dan nifas. Deteksi dini kelainan pada ibu bersalin dan nifas dengan prinsip-prinsip asuhan dan penanganannya, rujukan serta dokumentasi asuhannya.

Buku Sumber

Buku Utama

1. Varney, HVarney's *Midwivery 4th Ed (Buku Ajar Kebidanan Ed 4)* Jakarta : EGC, 2007 (BU 1)
2. Cunningham FG, Leveno KJ, Bloom LS, Hauth JC, Gilstrap LC, Wenstrom KD. *Williams Obstetrics 22nd Edition*. United States of America : McGraw-Hill Companies. Inc, 2005 (BU 2)
3. Manuaba, IBG. *Pengantar Kuliah Obstetri*. Jakarta : EGC. 2007 (BU 3)
4. Saifuddin AB. *Buku Acuan Nasional Pelayanan Kesehatan Maternal dan Neonatal* . Jakarta : YBPSP, 2001 (BU 4)

5. Bobak, Lowdermilk, Jensen. Buku Ajar Keperawatan Maternitas Ed 4. Jakarta : EGC, 2004 (BU 5)

Buku Anjuran

1. Pusdiknakes, WHO, JHPIEGO, *Buku Asuhan Antenatal*, Jakarta : Depkes RI 2001 (BA1)
2. Murray at all. *A.Guide to Effective Care in Pregnancy and Childbirth* 2000 (BA 2)
3. Manuaba. IBG. *Buku Ajar Patologi Obstetri*. Jakarta : EGC, 2008 (BA 3)
4. Pusdiknakes, WHO JHPIEGO, *Konsep Asuhan Kebidanan* Jakarta : Depkes RI 2001 (BA 4)
5. Hamilton. Persis Mary. *Dasar-dasar Keperawatan Maternitas* Ed.6. Jakarta : EGC. 1995 (BA 5)
6. Mochtar R. *Sinopsis Obstetri; Obstetri Fisiologi dan Obstetri Pathologi* Ed 2. Jakarta : EGC. 1998 (BA 6)
7. Llewellyn-Jones, D. *Dasar-dasar Obstetri dan Ginekologi* Ed 6. Jakarta : Hipokrates. 2001 (BA 7)
8. Tucker, Susan Martin. *Pemantauan Janin*. Jakarta : EGC. 1997 (BA 8)
9. Wheeler, Linda. *Perawatan Pranatal & Postpartum*. Jakarta : EGC. 2003 (BA 9)
10. Jane Coad. *Anatomy Physiologi*. Mosby. 2001 (BA 10)
11. Wiknjosastro H. *Ilmu Kebidanan*. Jakarta: YBPSP. 2000 (BA 11)
12. Sastrawinata S. *Obstetri Fisiologi* Bandung : FK Unpad. 1983 (BA 12)
13. Bagian Obstetri&Ginekologi FK Unpad. *Pedoman Diagnosis dan Terapi Obstetri Ginekologi RS DR Hasan Sadikin* Bandung. Bandung, 2005 (BA 13)
14. Buku Kesehatan Ibu & Anak : Bakti Husada (BA 14)

Mata Kuliah : **Praktik Klinik Kebidanan (KDPK) I**
Kode Mata Kuliah : BD00416
Semester : 2

Bobot : 3 SKS (K-3)

Deskripsi Mata Kuliah

Mata kuliah ini memberikan kemampuan untuk melaksanakan ketrampilan dasar praktek kebidanan terhadap ibu, bayi dan anak dengan pokok-pokok bahasan : pemenuhan kebutuhan dasar manusia, pencegahan infeksi, pemeriksaan fisik, pemeriksaan diagnostik, prosedur pemberian obat, perawatan bedah kebidanan, asuhan pada klien yang mengalami kehilangan, menghadapi kematian dan setelah kematian.

Pre Conference :

1. Informasi tentang prosedur pelaksanaan praktek
2. Penjajagan kesiapan praktek mahasiswa
3. Perencanaan praktek mahasiswa

Midwifery ronde:

1. Pemilihan dosen pembimbing praktek dari institusi dan lahan praktek
2. Pembahasan kasus-kasus yang ditemukan dan problem solving di lahan praktek
3. Pembinaan dan pengkayaan mahasiswa dalam praktek

Post Conference :

1. Pemberian umpan balik dari pembimbing institusi / lahan praktek kepada mahasiswa
2. Menentukan rencana tindak lanjut

Tempat Praktik :

Rumah Sakit Siti Khodijah Sepanjang, meliputi :

1. Ruang rawat penyakit dalam
2. Ruang rawat penyakit bedah
3. Ruang bersalin
4. Ruang anak
5. Poliklinik umum
6. Unit gawat darurat
7. Ruang OK / kamar operasi
8. Ruang ICU

Mata Kuliah Prasyarat

Mahasiswa telah memperoleh materi dan lulus mata kuliah :

1. Mata Kuliah MBB-502 : Ilmu Sosial Budaya Dasar & Prilaku Kesehatan
2. Mata Kuliah MKK-209 : Ketrampilan dasar praktek klinik (KDPK) 1
3. Mata Kuliah MKK-220 : Ketrampilan dasar praktek klinik (KDPK) 2
4. Mata Kuliah MKK-218 : Anatomi Fisiologi
5. Mata Kuliah MPB-401 : Konsep Kebidanan

Evaluasi

Evaluasi dilakukan oleh pembimbing lahan dan pembimbing institusi dengan penilaian meliputi aspek :

1. Penilaian kegiatan harian
2. Penilaian ketrampilan yang diperoleh (dari cek lyst)
3. Penilaian pembuatan laporan kegiatan
4. Penilaian sikap dan disiplin

Mata Kuliah : **Praktek Kebidanan Komunitas**
Kode Mata Kuliah : BD00417
Semester : 6
Bobot : 3 SKS (K-3)

Deskripsi Mata Kuliah

Mata kuliah ini memberikan kemampuan kepada mahasiswa untuk melaksanakan Asuhan Kebidanan Komprehensif sebagai calon bidan dengan pokok kegiatan memberikan asuhan kepada wanita selama daur kehidupan baik normal maupun bermasalah secara mandiri dan kolaborasi dengan pendekatan manajemen kebidanan di komunitas serta mempraktekkan system manajerial sebagai manifestasi dari peran bidan sebagai manajer dan peneliti.

Mata Kuliah Prasyarat

Untuk bisa mengikuti mata kuliah ini mahasiswa harus lulus semua mata kuliah semester I sampai dengan semester IV

Evaluasi

Evaluasi dilaksanakan secara kontiyu selama praktek

1. Evaluasi secara individu melalui :
 - a. Presentasi kasus
 - b. Pencapaian target
 - c. Laporan asuhan
2. Evaluasi kelompok
 - a. Pelaksanaan penyuluhan
 - b. Pelaksanaan musyawarah masyarakat desa
 - c. Hasil laporan kelompok

Mata Kuliah : **Asuhan Kebidanan II (Persalinan)**

Kode Mata Kuliah : BD00402

Semester : 2

Bobot : 4 SKS (T-1, P-3)

Deskripsi Mata Kuliah

Mata kuliah ini memberikan kemampuan kepada mahasiswa untuk memberikan askeb pada ibu dalam persalinan dengan pendekatan manajemen kebidanan didasari konsep-konsep, sikap dan keterampilan serta hasil evidence based dengan pokok bahasan : konsep dasar persalinan, beberapa faktor yang mempengaruhi persalinan, proses adaptasi psikologi dalam persalinan, kebutuhan dasar pada ibu dalam proses persalinan, asuhan pada setiap kala persalinan, deteksi dini komplikasi persalinan dan penanganannya, askeb pada bayi baru lahir, cara pendokumentasian asuhan masa persalinan.

Buku Sumber

Buku Utama

1. Varney's Midwifery, 1997. (BU I)
2. Buku Acuan Nasional, Saefudin Abdul Bari, 2001. (BU 2)

3. Buku III Askeb pada ibu intrapartum, Pusdiknakes, WHO, JHPIEGO, 2001. (BU 3)

Buku Anjuran

1. Panduan Praktes Maternal dan Neonatal, WHO, 2001. (BA 1)
2. Betty R Sweet, Mayes Midwifery, 1997. (BA 2)
3. Pauline M. Seller, Midwifery Vol. 1, 1997. (BA 3)
4. Ruth Benner, myles Text Book for Midwives, Edisi 12, 1993. (BA 4)
5. Klein, A Book for Midwife, 1995. (BA 5)
6. Kebidanan dan penyakit kandungan dan keluarga berencana untuk pendidikan bidan, Prof.Dr.Ida Bagus Gede Manuaba, DSOg, 1999. (BA 6)
7. Pusdiknakes, WHO, JHPIEGO, 2001, Panduan Pengajaran Asuhan Kebidanan. (BA 7)
8. Myles, Text Book For Midwifery, 2000. (BA 8)
9. CCU, JHPIEGO, 2002. (BA 9)
10. JNPK, Buku Acuan Persalinan normal, 2002. (BA 10)
11. Sue Moore, Understanding Pain Relief, 1997. (BA 11)
12. Penny simkin, Pregnancy Childbirth and the Newborn The Complete Guide, 1991. (BA 12)
13. Ilmu Kebidanan dan Kandungan, Sarwono Prawiroharjo, 1997. (BA 13)
14. Bobak, Jansen. Essential of Maternity Nursing, mosby Company, 1984. (BA 14)
15. Saifudin Buku Acuan Nasional Pelayanan Kesehatan Maternal dan Neonatal, 2000. (BA 15)

Mata Kuliah : **Asuhan Kebidanan III (Nifas)**
Kode Mata Kuliah : BD00403
Semester : 2
Bobot : 2 SKS (T-1, P-1)

Deskripsi Mata Kuliah

Mata kuliah ini memberikan kemampuan kepada mahasiswa untuk melaksanakan Asuhan Kebidanan pada masa nifas dengan pendekatan manajemen kebidanan di dasari konsep, sikap dan keterampilan dengan pokok bahasan: Konsep dasar masa nifas, respon orang tua terhadap bayi baru lahir, proses adaptasi, fisiologi dan psikologi masa nifas, kebutuhan dasar masa nifas, deteksi dini komplikasio masa nifas dan pendokumentasiannya.

Buku Sumber:

Buku Utama

1. Sellar P (1993). Midwifery Vol. I, Juta: South Afrika (BU.1)
2. V.Ruth Bennet dan Linda, (1999). Myles Texbook for Midwifery. UK London. (BU. 2)
3. Varney, (1997). Varney's Midwifery. (BU. 3)

Buku Anjuran

1. Sweet, BR (1997). Mayes Midwifery, Bailliere Tindall, London. (BA. 1)
2. Pusdiknakes, WHO, JHPIEGO, Buku IV. Asuhan kebidanan pada ibu post partum. (BA. 2)
3. WHO, 2001: Panduan praktis maternal dan neonatal (BA. 3)
4. Linda, V Walsh. (2001) Midwifery, Saunders Company, NY (BA. 4)
5. Syafiudin A. B. et al. (2000) Buku acuan nasional pelayanan kesehatan, Jakarta. (BA.5)

Mata Kuliah : **Asuhan Kebidanan V (Kebidanan Komunitas)**

Kode Mata Kuliah : BD00404

Semester : 4

Bobot : 2 SKS (1-T ; P-1)

Deskripsi Mata Kuliah

Mata kuliah ini memberikan kemampuan kepada mahasiswa untuk melaksanakan praktek kebidanan secara komprehensif dengan memperhatikan budaya setempat yang dikemas dalam tatanan di

komunitas dengan pendekatan manajemen kebidanan dan didasari oleh konsep, keterampilan dan sikap professional Bidan dalam asuhan di komunitas yang meliputi pokok – pokok bahasan konsep, prinsip dasar dan strategi pelayanan kebidanan komunitas, pengelolaan program KIA / KB di wilayah kerja, penggerakan dan menggerakkan peran serta masyarakat.

Mata Kuliah Prasyarat

1. Ilmu Kesehatan Masyarakat.
2. Konsep Kebidanan.
3. Etika Profesi.
4. Asuhan Kebidanan I, II, III dan IV.

Buku Sumber:

Buku Utama

1. Bennet V Ruth, Linda K. Brown, Myles Text Book for Midwives.
2. Sweet R. Betty, Myes Midwifery a Text Books for Midwives, Jones & Bartlet publishers, London S ; 1997
3. Mary Cronk, Caroline F 1994, Community Midwifery, London.

Buku Anjuran.

1. Varney H, varnyes Midwifery, Jones & Bartlet Publishers, London S ; 1997
2. Pengurus Pusat IBI, 1999, Etika dan Kode Etik Kebidanan, Jakarta.
3. Depkes. RI, 1999, Bidan di Masyarakat, Jakarta.
4. Sunarti Sunaryo, Deteksi dan Inventarisasi Dini Penyimpangan Tumbuh Kembang Anak dan Upaya Optimalisasi Kualitas SDM, Jakarta.
5. Linda V. Wolsh, 2001, Midwifery Community – Based Care, WB. Saunder Company, Philadelphia.
6. Per,emkes 900 / 2002 Depkes. RI.
7. Standar Pelayanan Kebidanan Depkes. RI.
8. IBI 1997, Kompetensi Bidan Indonesia, Jakarta.

Mata Kuliah : **Asuhan Neonatus dan Bayi**
Kode Mata Kuliah : BD00405
Semester : 3
Bobot : 2 SKS (T : 1, P : 1)

Deskripsi Mata Kuliah

Mata kuliah ini memberikan kesempatan kepada mahasiswa untuk memberikan asuhan pada neonatus (24 jam setelah lahir sampai dengan 28 hari) dan bayi yang didasari konsep, sikap dan ketrampilan. Topik-topik yang dibahas meliputi : lingkup asuhan, penatalaksanaan, pemantauan tumbuh kembang, imunisasi, peran dan tanggung jawab orang tua, system rujukan serta pendokumentasian hasil asuhan.

Buku Sumber:

Buku Utama

1. CCU`s SMT 3, Asuhan Bayi Baru Lahir, 2000
2. Varney`s, Midwifery, 1997
3. Sub Dit Kes bayi dan anak, Dir. Kes. Ga. Program KHPPIA, 2000

Buku Anjuran

1. Depkes RI, Asuhan Anak dalam Konteks Keluarga, 1992
2. FK-UI, Ilmu Kesehatan Anak 1 dan 3
3. Depkes RI, Program Imunisasi
4. Penny Stanway, Pregnancy and Baby Care, 1997
5. Mirriamastoppard, Complete Baby and Child Care, 1995
6. Depkes, MTBSModul, 2000
7. Mayes Midwifery, 1999
8. Depkes, Modul Imunisasi, 1999
9. Depkes, Pedoman Operasional Program Imunisasi, Ditjen PP Mopl, 2001

Mata Kuliah : **Asuhan Balita**
Kode Mata Kuliah : BD00406
Semester : 3
Bobot : 2 SKS (1-T ; 1-P)

Deskripsi Mata Kuliah

Mata kuliah ini memberikan kesempatan kepada mahasiswa untuk memberikan asuhan pada balita yang didasari konsep, sikap dan ketrampilan. Topik-topik yang dibahas meliputi : lingkup asuhan, penatalaksanaan, pemantauan tumbuh kembang, imunisasi, peran dan tanggung jawab orang tua, system rujukan serta pendokumentasian hasil asuhan.

E. Buku Sumber

Buku Utama

4. CCU's SMT 3, Asuhan Bayi Baru Lahir, 2000
5. Varney's, Midwifery, 1997
6. Sub Dit Kes bayi dan anak, Dir. Kes. Ga. Program KHPPIA, 2000

Buku Anjuran

10. Depkes RI, Asuhan Anak dalam Konteks Keluarga, 1992
11. FK-UI, Ilmu Kesehatan Anak 1 dan 3
12. Depkes RI, Program Imunisasi
13. Penny Stanway, Pregnancy and Baby Care, 1997
14. Mirriamastoppard, Complete Baby and Child Care, 1995
15. Depkes, MTBS Modul, 2000
16. Mayes Midwifery, 1999
17. Depkes, *Modul Imunisasi*, 1999
18. Depkes, *Pedoman Operasional Program Imunisasi*, Ditjen PP Mopl, 2001

Mata Kuliah : **Pelayanan KB**
Kode Mata Kuliah : **BD00407**
Semester : **III (tiga)**
Bobot : **3 SKS (1-T ; 2-P)**

Deskripsi Mata Kuliah

Mata kuliah ini memberikan kemampuan kepada mahasiswa untuk memberikan pelayanan KB dengan pokok bahasan: konsep kependudukan, program dan perkembangan KB di Indonesia, pelayanan kontrasepsi, akseptor yang bermasalah dan cara penanggulangannya, komunikasi, informasi dan edukasi serta pendokumentasian.

Buku Sumber:

Buku Utama

1. NRC – POGI (1996), *Buku Acuan Nasional Pelayanan Keluarga Berencana*.
2. dr. Hanafi Hartanto (1994), *KB dan Kontrasepsi, Pustaka Sinar Harapan*.

Buku Anjuran

1. BKKBN, *Kependudukan KB dan KIA*, Bandung, Balai Litbang, 1999.
2. BKKBN, *Gerakan Keluarga Berencana Nasional*, Jakarta, 1998.
3. BKKBN, *Paket Pelatihan Pendidikan KB*, Jakarta, 1992.
4. Biran Afandi, *Kontrasepsi, Keluarga Berencana, Ilmu Kebidanan*, Jakarta, Yayasan Bina Pustaka, Sarwono Prawiroharjo, 1991.
5. Mochtar, R. *Sinopsis Obstetri Fisiologi*, Jakarta, Penerbit Buku Kedokteran EGC, 1992, Cetakan II.
6. IBI, *Pengurus Pusat, Pedoman KB IBI*, Pusat Ikatan Bidan Indonesia, 1992.
7. Biran Afandi, Santoso Suryono S.I, *Manual Pelayanan Klinik Raden Saleh*, Jakarta, Fakultas kedokteran UI, 1996.
8. BKKBN, *Paket Pelatihan KB, Buku-2*, Jakarta , 1992.
9. Soelaeman, *Teknik KB, Bagian Obstetri dan Ginecologi Fakultas Kedokteran*, Unpad Bandung, 1980.

Mata Kuliah : **Dokumentasi Kebidanan**
Kode Mata Kuliah : MBD00408
Semester : 2

Bobot : 2 SKS (1-T; 1-P)

Deskripsi Mata Kuliah

Mata kuliah ini memberikan kemampuan kepada mahasiswa untuk mendokumentasikan hasil asuhan kebidanan yang diberikan dengan pokok bahasan : konsep pendokumentasian dalam pengelolaan asuhan kebidanan, lingkup dan jenis dokumentasi, system melalui komputer dan system penyimpanan dokumen dan akses untuk memperoleh rekam medik.

Mata Kuliah : **Praktek Klinik Kebidanan II (Fisiologi)**

Kode Mata Kuliah : **BD00409**

Semester : **IV (empat)**

Bobot : **4 SKS (K-4)**

Deskripsi Mata Kuliah

Mata kuliah ini memberikan kemampuan kepada mahasiswa untuk melaksanakan praktek klinik dalam memberikan asuhan kebidanan dengan pendekatan manajemen kebidanan kasus normal pada kehamilan, persalinan, nifas, bayi baru lahir sesuai tingkat kebutuhan

Mata Kuliah Prasyarat

Untuk bisa mengikuti praktek klinik ini mahasiswa harus sudah lulus semua mata kuliah semester 1 sampai 3 dan sudah mengikuti praktek klinik tahap I

Buku Sumber

Buku Utama

1. *Clinical Manual of Obstetric, Second Edition, Shaver Etc, Mc Graw Hill International Edition, 1993*
2. *Seller p, Mc Midwifery, Volume 2 & Co LTD, 1993*
3. *Buku Panduan Praktis Pelayanan Kesehatan Maternal dan Neonatal, YBP-SP, Jakarta, 2002*

Buku Anjuran

1. *Hanifa Wiknjastro, Ilmu Kebidanan, Edisi ketiga Cetakan V, YBP-SP, Jakarta, 1999*

2. Myles Texbook for Midwifeves, 13 th Edition, 1999
3. Myles Midwifery, 12 th Edition, 2000
4. Midwifery Community Based Care During The Childbering year, Linda V Walsh, Sannder Company, 2001
5. Buku Acuan Nasional Pelayanan Kesehatan dan Neonatal, YBP-SP, Jakarta, 2001

Mata Kuliah : **Praktek Klinik Kebidanan III (Fisiologi & Pathologi)**

Kode Mata Kuliah : BD00410

Semester : 5

Bobot : 5 SKS (K : 5)

Deskripsi Mata Kuliah

Mata kuliah ini memberikan kemampuan kepada mahasiswa untuk melaksanakan praktek klinik dalam memberikan asuhan kebidanan dengan pendekatan manajemen kebidanan kasus normal dan bermasalah pada kehamilan, persalinan, nifas, bayi, balita, gangguan system reproduksi dan pelayanan KB sesuai tingkat kebutuhan

Mata Kuliah Prasyarat

Untuk bisa mengikuti praktek klinik ini mahasiswa harus sudah lulus semua mata kuliah semester I sampai IV dan sudah mengikuti praktek klinik tahap I dan II

Buku Sumber:

Buku Utama

1. *Clinical Manual of Obstetric, Second Edition, Shaver Etc, Mc Graw Hill International Edition, 1993*
2. *Seller p, Mc Midwifery, Volume 2 & Co LTD, 1993*
3. *Buku Panduan Praktis Pelayanan Kesehatan Maternal dan Neonatal, YBP-SP, Jakarta, 2002*

Buku Anjuran

1. *Hanifa Wiknjastro, Ilmu Kebidanan, Edisi ketiga Cetakan V, YBP-SP, Jakarta, 1999*

2. Myles Texbook for Midwifeves, 13 th Edition, 1999
3. Myles Midwifery, 12 th Edition, 2000
4. Midwifery Community Based Care During The Childbering year, Linda V Walsh, Sannder Company, 2001
5. Buku Acuan Nasional Pelayanan Kesehatan dan Neonatal, YBP-SP, Jakarta, 2001
6. Hartanto Hanafi, Keluarga Berencana dan Kontrasepsi, Pustaka Sinar Harapan, Jakarta, 1994

Mata Kuliah : **Praktek Klinik Kebidanan IV (Fisiologi & Pathologi Lanjutan)**

Kode Mata Kuliah : BD00411

Semester : 6

Bobot : 4 SKS (K : 4)

Deskripsi Mata Kuliah

Mata kuliah ini memberikan kemampuan kepada mahasiswa untuk melaksanakan praktek klinik dalam memberikan asuhan kebidanan dengan pendekatan managemen kebidanan kasus normal dan bermasalah pada kehamilan, persalinan, nifas, bayi, balita, gangguan system reproduksi dan pelayanan KB sesuai tingkat kebutuhan

Mata Kuliah Prasyarat

Untuk bisa mengikuti praktek klinik ini mahasiswa harus sudah lulus semua mata kuliah semester I sampai IV dan sudah mengikuti praktek klinik tahap I dan II

Buku Sumber:

Buku Utama

1. *Clinical Manual of Obstetric*, Second Edition, Shaver Etc, Mc Graw Hill International Edition, 1993
2. *Seller p, Mc Midwifery, Volume 2 & Co LTD*, 1993
3. *Buku Panduan Praktis Pelayanan Kesehatan Maternal dan Neonatal*, YBP-SP, Jakarta, 2002
- 4.

Buku Anjuran

1. Hanifa Wiknjosastro, Ilmu Kebidanan, Edisi ketiga
Cetakan V, YBP-SP, Jakarta, 1999
2. Myles Texbook for Midwifeves, 13 th Edition, 1999
3. Myles Midwifery, 12 th Edition, 2000
4. Midwifery Community Based Care During The Childbering
year, Linda V Walsh, Sannder Company, 2001
5. Buku Acuan Nasional Pelayanan Kesehatan dan Neonatal,
YBP-SP, Jakarta,
6. 2001
7. Hartanto Hanafi, Keluarga Berencana dan Kontrasepsi,
Pustaka Sinar
8. Harapan, Jakarta, 1994

Mata Kuliah	: Kesehatan Reproduksi
Kode Mata Kuliah	: BD00412
Semester	: 4
Bobot	: 2 SKS (1-T; 1-P)

Deskripsi Mata Kuliah

Mata kuliah ini memberikan kemampuan kepada mahasiswa untuk memahami kesehatan reproduksi, dengan pokok bahasan teori dan konsep reproduksi. Kesehatan wanita sepanjang daur kehidupannya meliputi sejarah, perkembangan wanita dalam aspek biologis, psikologis dan social spiritual, kesehatan reproduksi dalam perspektif gender, permasalahannya serta indicator status kesehatan wanita.

Buku Sumber:

Buku Utama

1. Varney's Midwifery. Thierd edition, 1997.
2. Valery Edge, Mindi Miller, 1994. Women's Health Care. Mosby
USA
3. Betty R Sweet, 1997. Mayes a Textbook for midwives, V. Ruth
Benneth, Linda K. Brown, 1999, Myles Texbook for Midwives.

Buku Anjuran

1. Ida Bagus Gde Manuaba, 1999. Memahami kesehatan Reproduksi Wanita, Area EGC, Jakarta.
2. Depkes RI, 1998. Modul Safe Motherhood, Jakarta
3. Suryadi C dkk. 2002. Kesehatan Reproduksi, Buku I dan II, FKM UI.
4. Depkes RI, 2002. Pelatihan Bimbingan dan Penyuluhan Kesehatan Reproduksi Remaja.
5. Azrul Azwar, Peran Gender.
6. Jasir Faizal. 2000. Pemberdayaan Wanita dalam Bidang Kesehatan. Yogyakarta.
7. Sarwono. 1997. Penyakit Kandungan. Jakarta.
8. Dirjen Kesmas, Binkesga. 2002. Program Kesehatan Reproduksi dan Pelayanan Integratif di Tingkat Pelayanan Dasar. Depkes RI, Jakarta.
9. Dirjen Kesmas, Binkesga. 2002. Pengaruh Utama Gender dalam Bidang Kesehatan. Depkes RI, Jakarta.
10. BKKBN, 2001. Penanggulangan HIV (AIDS) Melalui Peningkatan Ketahanan Keluarga, Jakarta.
11. BKKBN, 2001. Kesehatan Reproduksi Remaja, Jakarta.
12. BKKBN, 2001. Tanya Jawab Kesehatan Reproduksi Remaja, Jakarta.
13. BKKBN, 2001. Kumpulan Pedoman Pelaksanaan Program KPR dan Perlindungan Hak-Hak Reproduksi, Jakarta

Mata Kuliah : **Askeb Gangguan Reproduksi**
Kode Mata Kuliah : BD00413
Semester : 5
Bobot : 2 SKS (1-T ; 1-P)

Deskripsi Mata Kuliah

Mata kuliah ini memberikan kemampuan kepada mahasiswa untuk memahami dan mampu melaksanakan asuhan kepada ibu dengan gangguan sistem reproduksi dengan pokok bahasan teori dan

konsep gangguan reproduksi, deteksi dini gangguan pada payudara dan sistem reproduksi serta asuhan pada masa klimakterium.

Buku Sumber:

Buku Utama

1. Varney, H *Varney's midwifery 4 ThEd.* (Buku Ajar Kebidanan Ed. 4) Jakarta : EGC, 2007
2. Cuningham FG, Leveno KJ, Bloom LS, Hauth JC, Gilstrap LC, Wenstrom KD. **Williams 22nd Edition.** United States of America : McGraw-Hill Companies. Inc, 2005.
3. Manuaba, IBG, *Pengantar kuliah obstetric.* Jakarta : EGC. 2007
4. Bobak, Lowdermik. Jensen. *Buku Ajar Keperawatan Ed 4.* Jakarta : EGC, 2004

Buku Anjuran

1. Manuaba. IBG. *Buku Ajar Patologi obstetric.* Jakarta : EGC, 2008
2. Hamilton, PM. *Dasar-dasar keperawatan Maternitas Ed 6.* Jakarta : EGC.1995
3. Mochtar R. *Sinopsis Obstetri, Obstetri Fisiologi dan Obstetri Patologi Ed 2.* Jakarta : EGC 1998
4. Liewellyn- Jones , D. *Dasar-Dasar Obstetri dan Ginekologi Ed 6 .* Jakarta: Hipokrates, 2001
5. Wiknjosastro H. *Ilmu Kebidanan .* Jakarta : YBPSP. 2000.
6. Bagian Obstetri & Ginekologi FK Unpad. *Pedoman Diagnosis dan Terapi Obstetri Ginekologi RS. Dr. Hasan Sadikin.* Bandung. 2005

Mata Kuliah : **Asuhan Kebidanan Pathologi I (Kehamilan)**

Kode Mata Kuliah : BD00414

Semester : 5

Bobot : 2 SKS (1-T ; 1-P)

Deskripsi Mata Kuliah

Mata kuliah ini memberi kemampuan kepada mahasiswa untuk melaksanakan asuhan kebidanan pada ibu dengan kelainan / komplikasi dengan pendekatan manajemen kebidanan yang

meliputi pokok bahasan ; pathologi obstetri, penyakit-penyakit penyerta kehamilan. Deteksi dini kelainan pada ibu hamil dengan prinsip-prinsip asuhan dan penanganannya, rujukan serta dokumentasi asuhannya.

Buku Sumber:

Buku Utama

1. Varney, HVarney's *Midwivery 4th Ed* (*Buku Ajar Kebidanan Ed 4*) Jakarta : EGC, 2007 (BU 1)
2. Cunningham FG, Leveno KJ, Bloom LS, Hauth JC, Gilstrap LC, Wenstrom KD. *Williams Obstetrics 22nd Edition*. United States of America : McGraw-Hill Companies. Inc, 2005 (BU 2)
3. Manuaba, IBG. *Pengantar Kuliah Obstetri*. Jakarta : EGC. 2007 (BU 3)
4. Saifuddin AB. *Buku Acuan Nasional Pelayanan Kesehatan Maternal dan Neonatal* . Jakarta : YBPSP, 2001 (BU 4)
5. Bobak, Lowdermilk, Jensen. *Buku Ajar Keperawatan Maternitas Ed 4*. Jakarta : EGC, 2004 (BU 5)

Buku Anjuran

1. Pusdiknakes, WHO, JHPIEGO, *Buku Asuhan Antenatal*, Jakarta : Depkes RI 2001 (BA1)
2. Murray at all. *A.Guide to Effective Care in Pregnancy and Childbirth* 2000(BA 2)
3. Manuaba. IBG. *Buku Ajar Patologi Obstetri*. Jakarta : EGC, 2008 (BA 3)
4. Pusdiknakes, WHO JHPIEGO, *Konsep Asuhan Kebidanan* Jakarta : Depkes RI 2001 (BA 4)
5. Hamilton. Persis Mary. *Dasar-dasar Keperawatan Maternitas Ed.6*. Jakarta : EGC. 1995 (BA 5)
6. Mochtar R. *Sinopsis Obstetri; Obstetri Fisiologi dan Obstetri Pathologi Ed 2*. Jakarta : EGC. 1998 (BA 6)
7. Llewellyn-Jones, D. *Dasar-dasar Obstetri dan Ginekologi Ed 6*. Jakarta : Hipokrates. 2001 (BA 7)

8. Tucker, Susan Martin. *Pemantauan Janin*. Jakarta : EGC. 1997 (BA 8)
9. Wheeler, Linda. *Perawatan Pranatal & Postpartum*. Jakarta : EGC. 2003 (BA 9)
10. Jane Coad. *Anatomy Physiologi*. Mosby. 2001 (BA 10)
11. Wiknjosastro H. *Ilmu Kebidanan*. Jakarta: YBPSP. 2000 (BA 11)
12. Sastrawinata S. *Obstetri Fisiologi* Bandung : FK Unpad. 1983 (BA 12)
13. Bagian Obstetri&Ginekologi FK Unpad. *Pedoman Diagnosis dan Terapi Obstetri Ginekologi RS DR Hasan Sadikin* Bandung. Bandung, 2005 (BA 13)
14. Buku Kesehatan Ibu & Anak : Bakti Husada (BA 14)

Mata Kuliah : **Asuhan Kebidanan Pathologi II (Persalinan & Nifas)**
Kode Mata Kuliah : BD00415
Semester : 5
Bobot : 3 SKS (1-T ; 1-P)

Deskripsi Mata Kuliah

Mata kuliah ini memberi kemampuan kepada mahasiswa untuk melaksanakan asuhan kebidanan pada ibu dengan kelainan / komplikasi dengan pendekatan manajemen kebidanan yang meliputi pokok bahasan ; pathologi obstetri, kelainan-kelainan pada persalinan dan nifas. Deteksi dini kelainan pada ibu bersalin dan nifas dengan prinsip-prinsip asuhan dan penanganannya, rujukan serta dokumentasi asuhannya.

Buku Sumber:

Buku Utama

1. Varney, HVarney's *Midwivery 4th Ed (Buku Ajar Kebidanan Ed 4)* Jakarta : EGC, 2007 (BU 1)

2. Cunningham FG, Leveno KJ, Bloom LS, Hauth JC, Gilstrap LC, Wenstrom KD. *Williams Obstetrics 22nd Edition*. United States of America : McGraw-Hill Companies. Inc, 2005 (BU 2)
3. Manuaba, IBG. *Pengantar Kuliah Obstetri*. Jakarta : EGC. 2007 (BU 3)
4. Saifuddin AB. *Buku Acuan Nasional Pelayanan Kesehatan Maternal dan Neonatal* . Jakarta : YBPSP, 2001 (BU 4)
5. Bobak, Lowdermilk, Jensen. *Buku Ajar Keperawatan Maternitas Ed 4*. Jakarta : EGC, 2004 (BU 5)

Buku Anjuran

1. Pusdiknakes, WHO, JHPIEGO, *Buku Asuhan Antenatal*, Jakarta : Depkes RI 2001 (BA1)
2. Murray at all. *A.Guide to Effective Care in Pregnancy and Childbirth 2000* (BA 2)
3. Manuaba. IBG. *Buku Ajar Patologi Obstetri*. Jakarta : EGC, 2008 (BA 3)
4. Pusdiknakes, WHO JHPIEGO, *Konsep Asuhan Kebidanan* Jakarta : Depkes RI 2001 (BA 4)
5. Hamilton. Persis Mary. *Dasar-dasar Keperawatan Maternitas Ed.6*. Jakarta : EGC. 1995 (BA 5)
6. Mochtar R. *Sinopsis Obstetri; Obstetri Fisiologi dan Obstetri Pathologi Ed 2*. Jakarta : EGC. 1998 (BA 6)
7. Llewellyn-Jones, D. *Dasar-dasar Obstetri dan Ginekologi Ed 6*. Jakarta : Hipokrates. 2001 (BA 7)
8. Tucker, Susan Martin. *Pemantauan Janin*. Jakarta : EGC. 1997 (BA 8)
9. Wheeler, Linda. *Perawatan Pranatal & Postpartum*. Jakarta : EGC. 2003 (BA 9)
10. Jane Coad. *Anatomy Physiologi*. Mosby. 2001 (BA 10)
11. Wiknjosastro H. *Ilmu Kebidanan*. Jakarta: YBPSP. 2000 (BA 11)
12. Sastrawinata S. *Obstetri Fisiologi* Bandung : FK Unpad. 1983 (BA 12)

13. Bagian Obstetri&Ginekologi FK Unpad. *Pedoman Diagnosis dan Terapi Obstetri Ginekologi RS DR Hasan Sadikin Bandung*. Bandung, 2005 (BA 13)

14. Buku Kesehatan Ibu & Anak : Bakti Husada (BA 14)

Mata Kuliah : **Praktik Klinik Kebidanan (KDPK) I**

Kode Mata Kuliah : BD00416

Semester : 2

Bobot : 3 SKS (K-3)

Deskripsi Mata Kuliah

Mata kuliah ini memberikan kemampuan untuk melaksanakan ketrampilan dasar praktek kebidanan terhadap ibu, bayi dan anak dengan pokok-pokok bahasan : pemenuhan kebutuhan dasar manusia, pencegahan infeksi, pemeriksaan fisik, pemeriksaan diagnostik, prosedur pemberian obat, perawatan bedah kebidanan, asuhan pada klien yang mengalami kehilangan, menghadapi kematian dan setelah kematian.

Pre Conference :

1. Informasi tentang prosedur pelaksanaan praktek
2. Penajagan kesiapan praktek mahasiswa
3. Perencanaan praktek mahasiswa

Midwifery ronde:

1. Pemilihan dosen pembimbing praktek dari institusi dan lahan praktek
2. Pembahasan kasus-kasus yang ditemukan dan problem solving di lahan praktek
3. Pembinaan dan pengkayaan mahasiswa dalam praktek

Post Conference :

1. Pemberian umpan balik dari pembimbing institusi / lahan praktek kepada mahasiswa
2. Menentukan rencana tindak lanjut

Tempat Praktik :

Rumah Sakit Siti Khodijah Sepanjang, meliputi :

1. Ruang rawat penyakit dalam

2. Ruang rawat penyakit bedah
3. Ruang bersalin
4. Ruang anak
5. Poliklinik umum
6. Unit gawat darurat
7. Ruang OK / kamar operasi
8. Ruang ICU

Mata Kuliah Prasyarat

Mahasiswa telah memperoleh materi dan lulus mata kuliah :

1. Mata Kuliah MBB-502 : Ilmu Sosial Budaya Dasar & Prilaku Kesehatan
2. Mata Kuliah MKK-209 : Ketrampilan dasar praktek klinik (KDPK) 1
3. Mata Kuliah MKK-220 : Ketrampilan dasar praktek klinik (KDPK) 2
4. Mata Kuliah MKK-218 : Anatomi Fisiologi
5. Mata Kuliah MPB-401 : Konsep Kebidanan

Mata Kuliah : **Praktek Kebidanan Komunitas**
Kode Mata Kuliah : BD00417
Semester : 6
Bobot : 3 SKS (K-3)

Deskripsi Mata Kuliah

Mata kuliah ini memberikan kemampuan kepada mahasiswa untuk melaksanakan Asuhan Kebidanan Komprehensif sebagai calon bidan dengan pokok kegiatan memberikan asuhan kepada wanita selama daur kehidupan baik normal maupun bermasalah secara mandiri dan kolaborasi dengan pendekatan manajemen kebidanan di komunitas serta mempraktekkan system manajerial sebagai manifestasi dari peran bidan sebagai manajer dan peneliti.

Mata Kuliah Prasyarat

Untuk bisa mengikuti mata kuliah ini mahasiswa harus lulus semua mata kuliah semester I sampai dengan semester IV

Mata Kuliah : **Konsep Kebidanan**
Kode Mata Kuliah : BD00501
Semester : 2
Bobot : 2 SKS (1-T ; 1-P)

Deskripsi Mata Kuliah

Mata kuliah ini memberikan kemampuan kepada mahasiswa untuk memahami tentang konsep kebidanan dengan pokok bahasan : Filosofi dan konseptual kebidanan, paradigma asuhan kebidanan, metodologi asuhan kebidanan, model dan teori dalam praktek kebidanan, peran dan fungsi bidan, konsep profesi bidan sebagai tenaga profesional, perkembangan profesi bidan dan pendidikan secara nasional dan internasional, pengembangan karier dan sistem penghargaan bagi bidan

Buku Sumber:

Buku Utama

1. Bryar, R. 1995. *Theory for Midwifery Practise*, Edisi I, MacMillan, Houndmillo
2. Varney, H. 1997. *Varney's Midwifery*. Jones and Barlett Publishers, Sudbury, Massachusetts, USA
3. Pyne, RH. 1992. *Profesional Disiplinin Nursing, Midwifery and Health Visiting*, Edisi II, Balackwell Scienetifik, London

Buku Anjuran

1. Sweet, B.R. 2000. *Mayer Midwifery; A Text Book for Midwives*. 12th Edition, Bailere, Tindall London
2. *Konsep Kebidanan*, Depkes RI
3. *51 tahun IBI*

Mata Kuliah : **Etika Profesi Profesi dan Hukum Kesehatan**
Kode Mata Kuliah : BD00502
Semester : 1
Bobot : 2 SKS (1-T ; 1-P)

Deskripsi Mata Kuliah

Mata kuliah ini membahas tentang Etika Profesi dan Aspek Hukum dalam pelayanan kesehatan khusus pelayanan kebidanan dengan pokok bahasan prinsip etika dan moralitas dalam pelayanan kebidanan, Nilai profesi dalam pelayanan kebidanan, aspek legal dan legalisasi dalam pelayanan kebidanan, issue, dilema dan komplik moral dalam pelayanan kebidanan, langkah-langkah penyelesaian masalah, disiplin hukum dan peristilahan hukum, peraturan dan perundang-undangan yang melandasi tugas, fungsi dan praktek bidan, permenkes tentang registrasi dan praktek bidan, peran dan fungsi majelis pertimbangan kode etik profesi, standar praktek kebidanan dengan undang-undang dan aplikasi etika dalam praktek kebidanan.

Buku Sumber:

Buku Utama

1. Shirley R Jones, 1994. *Etic in Midwifery*
2. Tricia Murphy Black, 1995. *Issue in Midwifery*
3. *Etika dan Kode Etik Bidden di Indonesia*

Buku Anjuran

1. Undang-undang kesehatan nomor 23/1992 tentang wewenang bidan
2. Peraturan hukum kesehatan di Indonesia
3. *Etika dan Hukum kedokteran*
4. *Himpunan peraturan perundang-undang di bidang kesehatan*
5. *Aborsi ditinjau dari aspek hukum*
6. PP No. 32/1996 tentang tenaga kesehatan
7. Sofyan Mustika, 2003. *50 Tahun IBI Bidan Menyongsong Masa Depan*. PP IBI, Jakarta.
8. *Etika Keperawatan*, Nila Ismani
9. *Etika social*, Burhanudin salam
10. *Etika K Bertens*.

Mata Kuliah : **Komunikasi dan Konseling dalam
Praktek Kebidanan**

Kode Mata Kuliah : BD00503

Semester : 2

Bobot : 2 SKS (1-T ; 1-P)

Deskripsi Mata Kuliah

Mata kuliah ini memberikan kemampuan untuk melakukan komunikasi interpersonal/konseling kepada individu, keluarga dan masyarakat dengan pokok bahasan komunikasi, komunikasi efektif, prinsip hubungan antar manusia komunikasi interpersonal /konseling, ketrampilan inti KIP/K, penerapan ketrampilan KIP/K dalam kegiatan asuhan kebidanan. Ketrampilan komunikasi dalam kegiatan kelompok.

Buku Sumber:

Buku Utama

1. MNH. (2002) Modul Latihan Ketrampilan KIP / K
2. Cory, Tear & Praktek Konseling & Psikoterapi
3. Tennes D. Seni Komunikasi Efektif (Membangun Relasi dengan Gaya Percakapan
4. Lalaludin Rahman . Fisiologi Komunikasi, 1986

Buku Anjuran

1. Gunarsih, Konseling & Psikoterapi
2. Anwar A. Ilmu Komunikasi
3. Flint. Sensitive Midwiferi
4. IBI . Keluarga Berencana
5. Puskidnakes. Komunikasi Terapik Kebidanan
6. Patricia Web, Health Promotion and Patient education : A. Profesional Guaide Champunrn and Hall, 1

Mata Kuliah : **Mutu Layanan Kebidanan**

Kode Mata Kuliah : BD00504

Semester : 5

Bobot : 2 SKS (1-T ; 1-P)

Deskripsi Mata Kuliah

Mata kuliah ini memberikan kemampuan untuk memelihara dan meningkatkan mutu pelayanan kebidanan dengan pokok bahasan konsep dasar mutu pelayanan kesehatan khususnya kebidanan, factor yang mempengaruhi, standar mutu, indicator dan penilaian mutu pelayanan kebidanan.

Buku Sumber

Buku Utama

1. Depkes, 2001, Buku Acuan Nasional Maternal dan Neonatal , Yayasan Bina Pustaka, Jakarta.
2. Azrul Azwar, 1996, Pengantar Administrasi Kesehatan, Edisi Ketiga, Binarupa Aksara, Jakarta, halaman;44 - 74.
3. Sweet R. Betty, 2000, Mayes' Midwifery. A Teks book for Midwives, Bailliere Tindal London Philadelphie Toronto Sidney Tokyo.

Buku Anjuran

1. Fandy Tjiptono, 1998, Total Quality Manajement.
2. Depkes RI, 1999, Program Jaminan Mutu, Dirje Binkesmas, Jakarta.
3. Wiyono, Dj (1999) Manajement Mutu Pelayanan Kesehatan : Teori Strategi dan Aplikasi, Universitas Airlangga, Surabaya.
4. Depkes RI, 2001, Buku Standart Pelayanan Kebidanan, Jakarta.
5. Depkes, Quality Assurance.
6. Standart for the practice of Midwifery.

Mata Kuliah : **KTI (Karya Tulis Ilmiah)**
Kode Mata Kuliah : **BD00505**
Semester : **6**
Bobot : **2 SKS (1-T ; 1-P)**

Deskripsi Mata Kuliah

Mata kuliah ini memberikan kemampuan membuat : Pendahuluan, Tinjauan Pustaka, Metode Penelitian, Hasil Penelitian dan Pembahasan, Penutup Karya Tulis Ilmiah.

Mata Kuliah : **Metodologi Penelitian & Epidemiologi**
Kode Mata Kuliah : BD00506
Semester : 5
Bobot : 3 SKS (2-T ; 1-P)

Deskripsi Mata Kuliah

Kuliah ini memberikan kemampuan menyusun proposal penelitian dengan pokok bahasan : konsep penelitian, mengkritik jurnal / proposal lain, membuat proposal penelitian, seminar proposal dan mengumpulkan penelitian dalam pelayanan kebidanan pada khususnya dan pelayanan kesehatan pada umumnya.

Buku Sumber:

Buku Utama

1. Pratiknya, 2004, Dasar- Dasar Metodologi Penelitian dan Kesehatan, Jakarta, Raja Grafindo Prasada
2. Arjatmo Tjokronegoro, 1999, Metodologi Penelitian Bidang kedokteran, Jakarta FKUI
3. Soekijo Notoatmojo, 1993, Metodologi Penelitian Kesehatan, Jakarta, Rineka Cipta.
4. Sopacua,E dan Porwani, SK.2005 Dasar-Dasar Metode penelitian, Surabaya. Puslitbang Pelayanan dan Tehnologi Kesehatan.

Buku Anjuran

1. Collin Rees, 1997, An introduction to research for Midives, England, Chapter 4
2. Ruth Bennett, 1993, Myles Texbook for Midwives, Longman Group UK Limited, Chapter 50
3. Felicia Mc Carmick and Mary Refren, 1997, The Midwives Research Database, MIRIAD, Third edition, Ashley Road, Hochland and Hochland Limited.

4. Elizabeth R, Cluetlaand Rosalind Bluff, 2000, Principles and Practice of Reseach in Midwifeery, Bailliere Tindall, harcout Publishers Limited
5. Pam Smith, 1997, Research Mindodness for Practice, An Interactive Approach for Nursing and Health Care, London, Churchill Livingstone.

Mata Kuliah : **Ilmu Sosial Budaya Dasar**
Kode Mata Kuliah : BD00201
Semester : 3
Bobot : 3 SKS (T : 2 P : 1)

Deskripsi Mata Kuliah

Mata kuliah ini memberikan kemampuan untuk memahami konsep Ilmu-ilmu Sosial dan Budaya Dasar yang berkaitan dengan pelayanan kebidanan dan cara-cara pendekatan sosial budaya dalam praktek kebidanan dimasyarakat. Adapun pokok-pokok bahasan yang diberikan meliputi : Konsep ilmu social budaya dasar, sosial budaya yang banyak mempengaruhi dalam pelayanan kebidanan dan cara-cara pendekatan sosial budaya dalam praktek kebidanan serta pemanfaatan unsur-unsur sosial budaya yang ada dimasyarakat sebagai media dalam peningkatan akses masyarakat terhadap pelayanan kebidanan.

Buku Sumber:

Buku Utama

1. Kuncoroningrat, (1993) *Pengantar Ilmu Antropologi*, Aksara, Jakarta
2. Drs. H. Abu Ahmadi, (1988) *Imu Sosial Dasar* . Jakarta, Bina Aksara
3. Habib Mustopon(1988), *Imu Budaya Dasar*, Surabaya.

Buku Anjuran

1. Nursib, *Studi Sosial* , Bandung, 1988, UPI Bandung
2. Ir. Drs. M. Munandar Sulaeman (1993), *MS Ilmu Budaya Dasar* Bandung , PT. Eresco

3. Drs. Joko Tri Prasetija, Dkk (1991), *Ilmu Sosial BUdaya Dasar*, Jakarta
4. Kuncoroningrat, (1993), *Manusia dan Kebudayaan Indonesia*.
5. Hartono, (1990), *Ilmu Sosial Dasar, Bumi Akasara*, Jakarta.
6. Kuncoroningrat, (1985) *Ilmu Sosial Dalam Pembangunan Kesehatan*, Gramedia, Jakarta.
7. Wangsanegara, S (1986). *Buku Materi Pokok ; Ilmu Sosial Dasar*, Universitas Terbuka (UT)
8. Symonds, A and Hunt, SC (1995). *The Social Meaning of Midwifery*, Macmillan Press LTD, London.
9. Symonds, A and Hunt, SC (1996). *The Midwife and Society, Perspective, Policies and Practise*, Macmillan Press LTD, London.
10. Hepsimstall, T (1997). *Mayes Midwefery : a. Texbook for midwives; Sociology and social content of childbearing*, 12 th edition. WB Saunder Company LTD, London.
11. Sujadi, MP (2001), *Buku Materi Pokok : Ilmu Budaya Dasar*, Pusat Penerbitan Universitas Terbuka.

Mata Kuliah : **Organisasi dan Manajemen Pelayanan Kesehatan**

Kode Mata Kuliah : BD00202

Semester : 5

Bobot : 2 SKS (T : 1 P : 1)

Deskripsi Mata Kuliah

Mata kuliah ini memberikan kemampuan kepada mahasiswa untuk memahami tentang organisasi dan manajemen dalam pelayanan kebidanan dengan pokok bahasan : konsep organisasi, manajemen dan kepemimpinan dalam pelayanan kesehatan sebagai pedoman dalam menjalankan peran pengelola pelayanan kesehatan (kebidanan)

Buku Sumber:

Buku Utama

1. Azrul Azwar, 1996, *Pengantar Administrasi Kesehatan*, Binarupa Aksara, Jakarta, hal. 251 – 285, 304 – 321.
2. Djoko Wiyono, 2000, *Manajemen Mutu Pelayanan Kesehatan*, Vol.I
3. G.R Terry, 1996, *Manajemen Personalia dan Sumber Daya Manusia*.

Buku Anjuran

1. Kelly J.M., 1994, *Total Quality Manajemen*
2. Sahunu, J, 1006 *Pengambilan Keputusan Strategi untuk Organisasi Publik dan Organisasi nonProfit*, Grasindo, Indonesia, Jakarta.
3. Herbert, G.H & Gullet, GRA, 1006, *Organisasi Teori dan Tingkah Laku*, Bumi Aksara, Jakarta.
4. Depkes RI, 1982, *Sistem Kesehatan Nasional*, Depkes, Jakarta.
5. Depkes RI, 1999, *Indonesia Sehat 2010*, Depkes, Jakarta.
6. Cross, RE, 1996, *Midwives and Management : A handbook* Redwood Books, Trowbrige, Wiltshire.
7. Hawkins, Pand Shohet, R, 2000, *Supervision in Helping Profession*, Open University Press, Buckingham, England.
8. Depkes RI, 1998, *Administrasi Pengelolaan KIA*, Jakarta.
9. Sutanto, 1999, *Dasar-dasar Organisasi*, Surabaya.

Mata Kuliah : **Ilmu Kesehatan Masyarakat**
Kode Mata Kuliah : BD00203
Semester : 4
Bobot : 2 SKS (T : 1 P : 1)

Deskripsi Mata Kuliah

Mata kuliah ini memberikan kemampuan kepada mahasiswa untuk mengenal, menentukan dan dapat melakukan penyelesaian masalah-masalah kesehatan yang terjadi pada masyarakat, serta mampu bekerjasama dengan masyarakat dalam melakukan upaya-upata peningkatan kesehatan mayarakat khususnya dalam bidang kebidanan.

Buku Sumber:

Buku Utama

1. Nasrul Effendi, 1998, Dasar-dasar Keperawatan Kesehatan Masyarakat, EGC, Jakarta
2. Azrul Anwar, 1996, Ilmu Kesehatan Masyarakat, Rineka Cipta, Jakarta
3. Gde. Muninjaya, 1999, Manajemen Kesehatan, EGC, Jakarta
4. Subur Prayitno, 1990, Dasar-dasar Administrasi Kesehatan Masyarakat, Airlangga University Press, Surabaya.
5. Suprayitno, 2004, Asuhan Keperawatan Keluarga ; aplikasi dalam praktek, EGC, Jakarta

Mata Kuliah : **Ilmu Penyakit**
Kode Mata Kuliah : MP-1
Semester : 3
Bobot : 2 SKS (T : 1 P : 1)

Deskripsi Mata Kuliah

Mata kuliah ini memberi kemampuan kepada mha untuk memahami dan mengidentifikasi tentang penyakit yang dipengaruhi dan mempengaruhi kehamilan, persalinan, nifas serta mampu melakukan penatalaksanaan awal dan melakukan rujukan berencana.

Buku Sumber:

Buku Utama

1. Sweet B.R. (2000). *Mayes Midwife*. 12 tahun edition, Bailler Tindall. London
2. Rachimhadi T. (1999). *Ilmu Kebidanan*. Yayasan Bina Pustaka. Jakarta
3. Syaifudin A.B. (2002) *Buku Acuan Nasional Pelayanan Kesehatan Maternal dan Neonatal*. Yayasan Bina Pustaka. Jakarta.

Buku Anjuran :

1. Sellers P. mc. (1993). *Midwifery vol 1-2 st edition*, Juta & Co.LTD, South Africa.

2. Helen Varney. (1997). *Midwifery*.
3. Prawirohardjo. (1998). *Ilmu Kebidanan*. Yayasan Bina Pustaka Sarwono Prawirohardjo.

Mata Kuliah : **Bahasa Inggris (lanjutan)**

Kode Mata Kuliah : MP-2

Semester : 3

Bobot : 1 SKS (P : 1)

Deskripsi Mata Kuliah

Mata kuliah ini memberikan kemampuan kepada mahasiswa untuk memperoleh Toefl minimal 400. Materi pokok bahasan dalam mata kuliah ini adalah: Listening, Grammar dan Reading. Kegiatan belajar mengajar meliputi latihan-latihan listening, Grammar dan Reading

Buku Sumber:

Buku Utama

1. Azar, BS. *Understanding and Using English*, 2 nd edition
2. Susan, M and Greenal, S. *Effective Reading* Combridge UP, 1986

Buku Anjuran :

1. Hall, N and Shepheard S. *The Anti Grammar Book*. Longman Group, Use. 1991
2. Hasibuan, S. *English for Spesific Purpose Medicine*. PT Gramedia, Jakarta. 1985

BAB VII

LABORATORIUM

Laboratorium di program studi DIII-Kebidanan terdiri dari 6 laboratorium guna menunjang proses belajar mengajar sehingga lulusan siap melakukan Praktik Klinik Kebidanan di Lahan Praktik seperti di Rumah Sakit, Rumah Bersalin dan Bidan Praktik Mandiri yang pada akhirnya lulusan siap kerja.

1. **Laboratorium Ante Natal Care (ANC)**

Laboratorium ANC merupakan alat penunjang perkuliahan asuhan kehamilan yang bisa dimanfaatkan oleh dosen dan mahasiswa dalam proses belajar mengajar memberikan asuhan pada ibu hamil, mulai dari anamnesa, pemeriksaan fisik, tindakan dan konseling.



2. **Laboratorium Intra Natal Care (INC)**

Laboratorium INC merupakan alat penunjang perkuliahan asuhan persalinan yang bisa dimanfaatkan oleh dosen dan mahasiswa dalam proses belajar mengajar memberikan asuhan pada ibu bersalin, mulai dari anamnesa, pemeriksaan fisik, tindakan dan konseling.



3. **Laboratorium Post Partum Natal Care (PNC)**

Laboratorium PNC merupakan alat penunjang perkuliahan asuhan Post Partum yang bisa dimanfaatkan oleh dosen dan mahasiswa dalam proses belajar mengajar memberikan asuhan pada ibu nifas, mulai dari anamnesa, pemeriksaan fisik, tindakan dan konseling.

SIDOARJO



4. **Laboratorium Bayi, Balita**

Laboratorium Bayi dan Balita merupakan alat penunjang perkuliahan asuhan bayi dan Balita yang bisa dimanfaatkan oleh dosen dan mahasiswa dalam proses belajar mengajar memberikan asuhan pada Bayi dan Balita, mulai dari anamnesa, pemeriksaan fisik, tindakan dan konseling.



5. **Laboratorium Ketrampilan Dasar Praktik Klinik (KDPK)**

Laboratorium KDPK merupakan alat penunjang perkuliahan ketrampilan dasar klinik yang bisa dimanfaatkan oleh dosen dan mahasiswa dalam proses belajar mengajar memberikan ketrampilan dasar klinik, mulai dari anamnesa, pemeriksaan fisik, tindakan dan konseling.



6. Laboratorium Keluarga Berencana (KB)

Laboratorium KB merupakan alat penunjang perkuliahan keluarga berencana yang bisa dimanfaatkan oleh dosen dan mahasiswa dalam proses belajar mengajar memberikan materi keluarga berencana, mulai dari anamnesa, pemeriksaan fisik, tindakan dan konseling.



Laboratorium di program studi D-IV Analis Kesehatan terdiri dari beberapa laboratorium guna menunjang proses belajar mengajar sehingga lulusan siap melakukan Praktik di laboratorium swasta, laboratorium Rumah sakit, maupun laboratorium yang ada pada industri yang pada akhirnya lulusan siap kerja. Berikut ini laboratorium yang dimiliki oleh Universitas Muhammadiyah Sidoarjo Fakultas Ilmu Kesehatan Program studi D-IV Analis Kesehatan :

1. **LABORATORIUM PATOLOGI KLINIK**
 - a. Laboratorium Hematologi

Laboratorium hematologi merupakan tempat dosen dan mahasiswa untuk mengenal dan belajar proses analisis pada sampel darah, dan sampel untuk pemeriksaan hematologi klinik lainnya.

b. Laboratorium Kimia Klinik

Laboratorium kimia klinik merupakan sarana baik dosen maupun mahasiswa untuk melakukan analisis kimia darah, analisis dengan sampel urine, dan sampel cairan tubuh lainnya.

c. Laboratorium Imunologi

Laboratorium imunologi merupakan sarana pembelajaran untuk dosen maupun mahasiswa dalam mempelajari pemeriksaan yang berkaitan dengan daya tahan tubuh.

2. LABORATORIUM MIKROBIOLOGI

a. Laboratorium Bakteriologi

Laboratorium bakteriologi dapat dimanfaatkan dosen maupun mahasiswa dalam mempelajari bidang bakteriologi klinik antara lain teknik aseptik, sterilisasi, identifikasi bakteri, ataupun juga bakteriologi makanan dan minuman.

b. Laboratorium Parasitologi/ Mikologi

Laboratorium parasitologi/mikologi merupakan sarana mahasiswa untuk mengenal jenis-jenis parasit maupun jamur serta pemeriksaan yang berkaitan dengan bidang tersebut pada sampel baik patologis maupun nonpatologis.

3. LABORATORIUM KIMIA DASAR

Laboratorium ini digunakan pada praktikum beberapa mata kuliah antara lain Prak. kimia analitik, Prak. biokimia, Prak. Instrumentasi laboratorium kesehatan, Prak. Pengetahuan media dan reagensia, dll.

4. LABORATORIUM KIMIA TERAPAN

Laboratorium ini digunakan pada beberapa mata kuliah antara lain prak. Analisa kimia air, prak. Analisa makanan dan minuman, toksikologi, prak. Kimia farmasi, dll

